時報

民國念四年十二月三日星期二

今日隨報附送號外畫報一張

今天本報二大張售大洋三分四厘

第一萬一千二百廿一號

內政部登記證警字第二五三號

時報每星期日附送圖畫時報

定報價目，本國及日本一個月一元 三個月二元九角 六個月五元七角 九個月八元四角 全年十一元 南洋歐美一個月一元四角五分 三個月一元四角五分 九個月十元八角五分 全年十四元一角

小學生分年補充讀本

全書六百冊　六開本
本月底及明年三月底
兩次出齊每次三百冊

徐應昶主編　本書按照小學課程標準中各科目各學年作業要項編成各年各科用書的冊數悉依作業範圍的繁簡隨意而支配務使恰合需要。程度相銜接，內容無重複，更力避含混缺略及艱澀等之弊全書用白話文寫成其中一二年級用書以圖畫爲主並全部彩印。訂購辦法多至十二項，合購分購，均極便利。

(子)全書六百冊預約三十元　(丑)一年級用書八十冊預約五元
(寅)二年級用書八十冊預約五元　(卯)三年級用書一百冊預約六元
(辰)四年級用書一百冊預約六元　(巳)五年級用書一百廿冊預約七元
(午)六年級用書一百廿冊預約七元

本書大部份爲新編之稿其小部份採自幼童文庫及小學生文庫，對於已購兩文庫或其中之一種者另定(未)至(亥)五項辦法，詳見預約簡章，連彩印樣本，承索即贈。

商務印書館發行

四部叢刊三編

全編五百冊　六開版式　連史紙印
預約一百五十元
郵運包紮費九元

本編體例、一如初續二編、全部仍以五百冊爲限、已出第一期書五十冊、(書名列下)宋槧太平御覽、已爲人世孤本、今列入本編、準於本月底續出他如顧亭林之天下郡國利病書、查東山之罪惟錄、皆二賢手稿、爲世人所未見者、亦已收入本編、全編於明年六月出齊、索閱樣本連預約簡章、請附郵票五分、

尚書正義　覆宋刊本　八冊
詩本義附鄭氏詩譜　宋刊本　三冊
明史鈔略　殘本　三冊
郡齋讀書志　宋袁州刊本　八冊
傅青主校錄釋　明萬曆刊本　八冊
困學紀聞　元刊本　六冊
景德傳燈錄　宋刊本　十冊
密菴稾　明洪武刊本　四冊

預約特價書
本月底截止

實用法律叢書

六開本二十冊定價二十二元郵費免收
預約六元
王雲五　徐百齊　主編

全書二十冊分請法學專家二十人擔任編著旨在灌輸吾國現行重要法律之全部知識。各書依據現行法律條文綜合編述；對於現行法律釋義力求周詳，論列力求正確；對於法律術語及立法理由扼要闡明；對於疑難條文計舉事例。每星期出書一冊，按照預序修習。已出中華民國訓政時期約法(阮毅成著)民法總則(胡長清著)民法物權(柯凌漢著)海商法(王孝通著)違警罰法(丘漢平著)等五種。

考察歐美交通報告

布面精裝一厚冊　特價十一元　定價十五元　郵費外加

交通部考察團編輯　交通部考察團於去歲五月出發今年三月返國計時凡十月計程凡歷歐美兩洲十三國此書就考察所得之材料整理而成計分鐵路、郵電、民用航空、航政四編於英美德意四國，敘述最詳。都四十餘萬言，附錄圖表無數。本書於事實記載以外尤能針對國情，爲切實之建議。

實用商業辭典

六開本一厚冊　特價二元　定價三元　郵費二角三分

陳稼軒　項耀辰　曾鑄釗　黃美陶　合編　搜集中外商業名辭多至一萬條。縱的方面於上下古今之商業辭類，橫的方面於東西各國之商業用語，亦擇要收入條目清晰詮釋詳明尤能注重本國固有之事例，且力求切合實際之應用。附錄多至二十六種尤富有參考價值。

921

中國經濟年鑑續編（二十四年）

四開本三厚冊　特價九元　定價十四元　郵費七角

實業部經濟年鑑編纂委員會編纂　續編較第一回本年鑑增多五章，減少二章，共爲二十章。內容完全爲新的材料，祇求與前書銜接，而毫無重複。所有統計數字，經一再核算，視前更加精確。
▲本年鑑第一回三冊定價十四元，購買續編者加購本書，廉價十二元。

財政年鑑

四開本二厚冊　特價六元五角　定價十元　郵費五角

財政部財政年鑑編纂處編纂　本書以有關於全國財政事務爲主，內容共分十五篇，首述財政概況，次述財務行政，次述關稅、鹽稅、統稅、國債等，均就實際情形及組織系統分別編次，每篇之中，首重數字圖表，次爲事實敍述。各篇起訖所取材料，皆從財政部各檔案中整理審核而得，精確可靠。

音樂辭典

劉誠甫編

布面精裝　六開版式
一冊五百八十餘面
定價二元　郵費七分半
特價一元二角
廿五年一月底截止
樣張贈閱

音樂之事，古今異制，中外異趣，欲窮古今之變，通中外之郵，疏證名物，審訂音律，則辭典之功爲最宏。本書蒐羅古今中外關於音樂詞曲等著作上諸名詞，一一考其出處，加以詮釋。凡樂理、樂辭、名伶、樂師、戲劇、歌謠、詞曲、聲調、樂律、樂書、樂器等等，靡不備列。全書共四千九百餘條，約四十餘萬言，內容充實，考訂詳明，並擇要附圖，以資參證。條目以首字筆畫多寡爲序，後附四角號碼索引，其譯自西文者，並於名詞下附註原文。卷首列目錄，卷末附參考圖表三十七種，洵爲各級學校音樂教師及專研樂藝者必備之要籍。

商務印書館
最新出版

824

商務印書館新書月報

第卅七號
廿四年十二月出版

本年日出新書仍爲至少一種，多則二三種。(除廣大部書特價預約者及星期標準書除外)計一月至十月已出五百三十九種。十一月份續出五十九種。

朝霞(漢譯世界名著)　尼采著　梵澄譯　一元一角
本書論列當代歐洲倫理本人類之天性，探生存之本旨，行爲之所自生，與心智之究竟，懷疑神聖權力之存在，并以「生命力」爲歸依，尤精要處在於剖析權力慾望與恐懼情緒二問題，自人類進化史以觀條理井然，書名取於印度之阿由日爾有深義焉。

識字運動　民衆學校經營的理論與實際(現代社會教育事業叢書)　馬宗榮編　三角
託兒所經營的理論與實際(現代社會教育事業叢書)　馬宗榮編　五角
前進的教育(中華兒童教育社叢書)　E. R. Smith著　董任堅譯　四角
教育科學之資源　J. Dewey著　丘瑾璋譯　二角五分
日本現代教育概論(日本研究會叢書)　吳自強著　四角
日本教育史(師範小叢書)　小原國芳著　吳家鎮　戴景曦譯　四角
小學珠算教學法(師範小叢書)　張匡編　二角五分
小學公民訓練之理論與實際(小學教育叢書)　沈子善編　四角
小學行政大綱　鄒湘編　一元
小學體育實施法　張洪編　四角
小學生作文指導叢書　吳增芥等編　續出四種
應酬文作法　八分
單據作法　一角
日記作法　二冊各一角二分
小說作法　二冊各一角
釣魚歌曲集　魏曙空著　一角四分
怎樣做小先生　陶行知編　七分
幼稚園的演變史(幼稚教育叢書)　張宗麟編　二角
幼稚園的自然(幼稚教育叢書)　曾寶涵編　二角

肥遯廬藏名人山水畫軸　四元
肥遯廬藏名人花卉畫軸　四元
兩種均爲肥遯廬藏精品山水自陳摩山黃端木石濤方環山奚鐵生、羅兩峯以至王蓬心戴醇士花卉自文衡山石濤項東井高南阜金冬心陳玉几羅兩峯張船山以逮戴醇士趙撝叔各有三十家之多諸法具備學者得此可取資變化於無窮矣。

松禪戲墨　翁冲父收藏　一元三角
此冊爲翁松禪癸卯寓贈荷甲與章子稱者所寫，雙柏及放鶴靈阿諸作神韻悠遠饒有書卷氣可見當時落筆自得意態且自署爲松禪戲筆逾年重題系以長句不旬日即歸道山矣松禪畫雖不多卻與書法相表裏海內賞其書者當必爭寶其畫也

中國音樂文學史　朱謙之著　一元
本書計分八篇(一)音樂與文學(二)中國文學與音樂之關係(三)論詩樂(四)論楚聲(五)論樂府(六)唐代的歌詩(七)宋代的歌詞(八)論劇曲對於中國文學與音樂之史的關係言之甚詳。

五代文學(百科小叢書)　楊蔭深著　二角

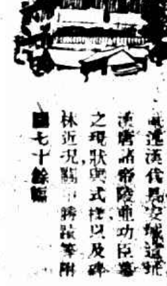

長安史蹟考　足立喜六著　楊鍊譯　二元四角
本書根據「咸陽縣志」實地調查努力確定各書蹟之位置並製爲長安城坊圖域等圖與各記錄對照研究頗多訂正歷來之錯誤同時略述漢代長安城、隋唐諸帝陵墓功臣墓之現狀與式樣以及碑林近況附插圖等附圖七十餘幅

遠東史　J. Hearn著　張立志編　二冊二元
本書首述亞洲之地勢與人種繼將遠東文化之進展及各帝國之盛況加以論述，詳列近代日本崛起歐人東來，本書於此數點尤爲注意。

中國古代旅行之研究(中法文化交換出版委員會編輯)(側重其法律方面和宗教的方面)　江紹原著　一元二角
校補三國疆域志　金兆豐著　七角
太平天國史事論叢(史地小叢書)　謝興堯著　四角五分
曾國藩之生平及事業　蔣星德著　四角

212

電學大綱　殷雲偉著　六角

自然科學小叢書　續出下列八種
宇宙之物理的本性　Sullivan著　殷佩斯譯　一角五分
地球　松山基範著　王鑑譯　二冊八角
海洋　野滿隆治著　張資平　蔡源明譯　六角
大氣壓力　國富信一著　沈璿譯　二角五分
結晶體　渡邊萬次郎著　張資平譯　五角
植物與環境　吉田義次著　周建侯譯　三角五分
菌類　小南清著　于景讓譯　二角五分
人類之由來　石川千代松著　楊偉孫譯　二角

人的性質(百科小叢書)　杜威著　胡叔異　陸覺先譯　二角五分

免收匯費

大學叢書　續出五種

歐洲政府　張慶泰編譯　精裝四元八角
本書對於歐洲各主要國家政治制度之演進與改革中央與地方政府之關係，政黨之組織與活動，均能爲翔實之敘述比較之研究，而於蘇聯新設施之突飛猛進，意德等國法西斯潮流之瀰漫，歐陸尤多新材料。

比較教育　常導之著　精裝二元九角
本書分九章：第一章敘述研究比較教育的理由方法和應注意的問題，第二至八章分述英美德法意俄日本等國的教育，第九章比較各國各級教育，詳論其異同，並參入中國教育現況的材料。內容豐富，材料新穎。

訓育論　李相勗著　精裝二元二角
本書共十五章，都凡十五萬言，根據心理學及社會學闡明訓育的基本原理；探討我國訓育的實際問題，不厭精詳。對於改進我國訓育的辦法，亦頗具獨到之見解。

肥皂工業　G. H. Hurst著　黃鏞譯　精裝三元
本書分十章：首章敍肥皂發明歷史，二三兩章論述製肥皂之主要原料，四五兩章論應用於肥皂之水及香料處置配合法，第六章詳述製肥皂之各種機械，第七章論製肥皂方法，第八章論收回副產物甘油之方法，第九章述工廠設計，第十章論肥皂及甘油分析。

近世眼科學　劉以祥譯著　精裝四元五角
本書分二編，第一編總論，敍述眼之解剖與生理，眼病之原因及一般檢查治療之法，第二編各論，分述眼瞼、淚器、結膜、角膜、鞏膜、水晶體、玻璃體、及網膜脈絡膜等各部之疾患症候及療法。全書以簡明切實爲旨，插圖凡三百餘幅。

社會科學小叢書　續出下列三種
農村家庭調查　言心哲著　四角
古典學派的恐慌學說　谷口吉彥著　陳穀常譯　五角
蘇聯經濟論　G. Dobbert著　楊春日譯　四角五分

印度自治(漢譯世界名著)　甘地著　周云山譯　五角五分
本書爲印度革命領袖聖哲甘地先生自著關於其所領導印度革命運動之理論及其價值與孫中山先生之三民主義相彷彿甘地先生之偉大精神與人格爲全人類所愛敬此書即爲其運動與其人格精神之結晶品法國羅曼羅蘭曾謂此書爲「愛的福音」譯者旅印度多年與甘地先生私交頗厚，對於甘地先生之思想行動以及其精神人格知之頗深特譯此書以爲介紹。

現代歐洲政治經濟(漢譯世界名著)　G. D. H. Cole著　樊仲雲譯　二元七角
歐洲在國際政治經濟關係上佔有重要之地位。本書闡述大戰以後歐洲之概況，計分六部：第一部略述歐洲之中古史及近古史，第二部略述歐洲各國之地位、人種、歷史、現狀及其政治經濟之特殊問題，第三部論戰後歐洲經濟情勢，第四部分析英法意德俄諸國政制及其演變之跡，第五部記述歐洲之國際組織及歷次會議，第六部略述最近歐洲政治經濟之趨勢。

農畜飼養學(中華學藝社學藝叢書)　O. Kellner著　劉運籌　蔡旺瑤譯　一元二角
墾殖學(中華農學會叢書)　李積新著　二元
農田水利學　沙玉清著　一元四角
白喉(醫學小叢書)　魏星叔著　一角五分
病理組織檢查法(醫學小叢書)　戴鋆編　二角五分

經濟之四種基本形態　O. Spann著　王懷瑾譯　三角

世界金貨分配論(經濟叢書)　A. Aftalion著　吳季子譯　八角
本書內容分三大部，首論世界金貨分配不均之原因，次及金貨分配不均之結果，更次再述金貨與法國貨幣政策之影響，關於正統派之世界金貨自動均衡說，就理論與事實上有詳細之探討。

貨幣論(漢譯世界名著)　E. W. Kemmerer著　李德鈞譯　五角五分
自美國實施購銀政策以來，世界銀市爲之沸然，而我國所受影響亦至深且鉅，本書除論列各種貨幣本位之意義及現行貨幣政策之理論外，同時即根據此項理論，指示美國貨幣之缺陷，讀之不但於貨幣理論可有相當之了解，且可知如何應用理論以批判事實。

家庭經濟學(國立大學叢書)　何靜安著　二元
本書對於家庭費款之分類、家庭預算之編製，以及衣、食、住、教育、娛樂等選擇之原則，費用之分配，皆詳述無遺；此外於儲蓄、保險之方式，家庭帳目之記載，以及主婦之職任等，亦一一加以論述。末附索引，極便檢閱。

七省華商紗廠調查報告(國立中央研究院社會科學研究所叢刊)　王子建　王鎮中著　一元五角

普通行政實務　張天福著　六角

獄務大全　孫雄編　三元
本書約分法令提要、法規、命令、公文、指紋、教誨、醫務、衛生、作業等類，所採材料，極爲完備，甚合辦理監所人員及研究監獄學者之用，並附有實例，以供參考，復附有關於改良監獄最新理論數篇，藉廣新知。

南路阿軍佔領阿瑪拉後
維希比里附近 兩軍激戰中
阿斯瑪拉聖母節日 全城僧侶舉行慶祝

哈拉爾一日路透電、今日此間接阿方消息、阿軍已佔領意屬索瑪里倫境內沃白比亞曾王領十爾近之阿瑪拉鎮、阿將台斯太所統之一軍刻正與意軍大戰、維白希比里附近、

◎阿比西尼亞京城一日哈瓦斯社電、本社特派員奧柴納訊、此間頃傳沃加丹前線阿軍捷報、謂阿軍南路總司令那西蒲將軍與土耳其名將奇白所部、沿哈拉爾至戈拉希鎮之唯一孔道、迅速前進、日行三十公里、那西蒲將軍之軍隊、離薩沙巴納城已僅八十公里、又有人謂阿軍透爻侵入索謀里蘭、且已佔領意屬阿比亞城附近之亞瑪拉地方云、

阿斯瑪拉

意屬東非洲阿斯瑪拉城一日哈瓦斯社電、本日爲考魯脫派教會（埃及及東非洲一帶流行之希臘教派）之聖母節日、全城僧侶、咸在城內熱鬧地點集合、手持五色傘及大十字架、舉行慶祝、儀式殊爲美觀、當中伊里特里亞大主教哈泰納阿親向東非洲高級委員巴佗格里奧獻納各項金銀寶物、其中有大十字架一件、聖環一件、另有呈文、內稱「敬祝今日之努力與明日之勝利」云、大主教並爲意國國旗、意王及意相墨索里尼分別祝福、

北路接觸

羅馬二日哈瓦斯社電、政府發表公報云、北路阿軍一隊、昨與意軍接觸、阿軍損失甚重、意軍方面、亦陣亡下級軍官一員、加斯加里部落土著兵十名、意軍現仍在翁貝爾塔底唐比安區域、繼續肅清殘敵、同時空軍則在全線工作異常活躍云、

意相向戰士孀婦 演說制裁

◎羅馬一日路透社電、墨索里尼今日向戰士孀婦並代表九十四省委員會之母親共八百六十六人之團體演說、謂經濟制裁不足損害意國、因意國原料之豐富、爲前所未有、此舉徒於精神上使意國不快耳、畢氏在著名之威尼齊亞宮接見議人、並懇彼等勁其抵抗此不名譽之對意經濟包圍、

意機百架 運往東非

◎意國那波利港三日哈瓦斯社電、運輸船「德威萊號」載有衛生隊官兵三百員名、頃由此間開往東非洲意屬殖民地、航空母艦「米拉裕利亞號」「希爾加尼亞號」兩艘、分載偵察機轟炸機一百架、亦由此間啓碇前往東非洲、

阿政界疑懼 意軍誘阿入穽
陸軍大臣告誡西育姆 愼防中計

◎阿京二日路透社電、政界今日對於意軍退出瑪加爾之舉、表示疑懼、深慮此爲意軍誘阿入穽、而加以摧毀之狡謀、阿陸軍大臣已誡西育姆將軍愼防中計、消息靈通方面對於意軍全線退卻南線陣線之說、是否可恃、殊爲懷疑、衆信意軍之主要目的、乃在向北推進、以避免沃典登之酷熱與臭水、加以駱駝之臭蟲爲患、人畜均爲所苦之故、甲率大軍二萬人駐於西南陣線之台斯太將軍報稱、已遏止意軍及械隊由杜洛沿迦那里杜利亞河向西北前進、

聞廢王外耗 台西阿軍大爲衝動
▼曾拒絕開赴前線

◎倫敦一日國民社電、今日此間紀事報載稱、台西方面之阿比西尼亞軍隊及人民自聞拘禁中之廢王列基約蘇遭人毒斃之消息後、大爲衝動、報載台西軍隊上星期六夜曾拒絕開赴前線、當地人民對阿皇亦取敵對態度、因阿人平素反對殺害政敵也、台西今日倘稱安謐、但禁衛軍已準備應付任何事變、

加拿大一變
（接第六版）

、當時廣氏提出煤油禁令、係受前任首相貝納德保守黨政府之訓令、現在政府更動、自由黨內閣之首相金氏、則固未嘗給以新訓令耳、

對英警告

倫敦一日國民社電、加拿大政府不承認其派赴國聯之代表所提擴大對意制裁範圍包括油煤鋼鐵之建議、已使此間外交界大爲驚愕、英國內閣大概即將召集特別會議以討論此項聲明、惟官場方面對於此項宣言、未經明白解釋之前、不願有所批評、外交家信、此係加拿大對於英國之一種警告、即英意兩國如因施行制裁而竟引起戰爭、不欲英國以爲加拿大在道德上當然的有協助英國之義務、惟英國方面之批評者以爲此種解釋、似嫌過分、此間官場方面相信、國聯十八國委員會既已在原則上通過擴大禁運軍火範圍之建議、加拿大當然不能將其提案撤消、故除非加拿大之聲明能推翻全部提案、則國聯仍將宣布煤油禁令、而其宣布之期、將在耶穌聖誕之前、一俟煤油禁令宣布、意相墨索里尼曾聲明設法從速進行[illegible]議、此間一般觀察者皆以爲墨氏解人、當不致冒險而與五十國作自殺之戰爭云、

取消諾言

渥太華一日國民社電、加拿大政府因欲免與任何可以引起戰爭之建議發生關係、今日宣布不承認任何束縛加拿大採取制裁之諾言」、並通聲明加拿大派赴國聯之長任代表德爾、在日內瓦對意禁運油煤之言論、係廣氏個人之意見、並不足以代表加拿大政府」、政府對於外間所傳加拿大倡議擴大軍火禁令範圍、包括一切主要物產之說、已聲明否認、並稱政府雖贊成對意施行經濟制裁、惟對於任何束縛加拿大使其接受軍事制裁之諾言、則概不承認、因未經國會通過之前、決不能有此種諾言也」、加拿大政府其願協助國聯試驗經濟制裁之效力、惟須不涉軍事制裁之範圍、政府亦不願首先倡導、須視他國之行動如何、然後決定應否追隨、政府並謂、意國政府今日之聲明、其最重要之一點、即爲否認國德爾氏在日內瓦之地位、而表明加拿大並未正式策動擴大制裁範圍之建議、以包括油煤等主要物產云、

羅馬尼亞

布楷勒斯一日國民社電、此間今日消息、全世界煤油輸出國以前中立國、如皆能合作對意禁令、則羅馬尼亞始允禁油運意、

不生影響

日內瓦二日路透社電、國聯委員會加拿大代表李台爾之主張禁油運意、是否係表示其自己抑其政府之意見一節、國聯中人以爲今已無關重要、蓋禁油運意之建議案已由十八人委員會在原則上通過、而蘇俄羅馬尼亞等國政府復來文表示贊同也、此間人士之意、禁油之建議、出於何人主張一事、今已不能影響此案之成立、十二月十二日十八人委員會開會時、僅將研究如何使此議發生效力、衆信加拿大不致抱反對或阻撓之態度、

英內閣未討論 禁油問題

◎倫敦一日路透社電、國聯既將禁油運意問題展至下星期討論、故今日下午舉行之英內閣會議、僅將依照常態討論外交事務、衆料閣議並將通過明日正午在上院發表之英皇對新國會訓詞、

日陸海軍 駐華官員更調情況

◎東京一日日聯社電、此次陸軍定期更調、已於二日公布、其昇級者計一百二十人、調差者八七五人、候補者五人、其將校級而與駐津日軍及大使館付等之關係人員如左、參謀本部員步兵少佐今井武夫、調任駐劄中華民國日本大使館付武官、陸軍省兵務局付步兵少佐池田純久、調任駐津日軍參謀、步兵中佐永見俊德、調任駐津日軍參謀長、參謀本部員步兵少佐長嶋喜一、第十師團參謀步兵少佐濱田弘、步兵少佐羽山喜郎、以上四員、均調任駐津日軍司令部付、駐津日軍司令部付兵大佐松井源之助、調任廣島文理大服務、

◎東京二日日聯社電、上海海軍特別陸戰隊付兼分隊長第一艦隊司令部附海軍少佐加藤榮吉、調任佐世保海兵團砲術長兼教官分隊長、海軍機關學校教官兼監事海軍少佐竹下宜豐、調任上海陸戰隊付兼分隊長及第一艦隊司令部附、第二艦隊司令部附海軍少佐多田野佐七郎、調任上海陸戰隊參謀兼第三艦隊司令部付、上海陸戰隊副官兼參謀第三艦隊司令部付、海軍少佐柴北明、着兼分隊長、第三艦隊司令部附海軍少佐江阪彌、調任上海陸戰隊副官兼參謀並第三艦隊司令部附、

儲匯局簡易人壽保險 京滬兩地同時開辦

[illegible]

各種要點

[illegible]

組織狀況

[illegible]

現代書局 查封停業

[illegible]

新星美的花贈送新人

[illegible]

肺癆聖藥「咳淨」盛銷

[illegible]

高血壓特效藥「息脈靈」

[illegible]

遺失聲明

[illegible] 趙玄記安合啓

右軍千文集聯

上海有正書局出版　每冊五角

分類廣告

鋼琴出售　茲有 [illegible] 鋼琴一只、十分精美、價二百五十元或可稍減、如欲買者請至霞飛路四六八號 [illegible] 大廈二樓字一百零一號面洽可也

聲明作廢　[illegible]

潤華坤記旅館　[illegible]

小呂宋帽舖　[illegible]

雨衣大王大減價　[illegible]

悅來服裝專家　[illegible]

中國無線電公司　[illegible]

生龍活虎 不壞金剛 助長精力 謀福家庭

千歲奇方　廣益堂眞傳

補腎龍虎精

專治腎虧色慾見色流精夢遺滑精 [illegible]

每瓶一元五角　雙料二元　當日見效　不靈退洋

憑此廣告買一送一

外埠函購寄費加二

上海南京路浙江路口大戲院對面南首回教堂對面　九州國產藥房獨家經理

外埠經理　[illegible]

患包皮者注意

包皮專科　鄺步揚醫師　專割包皮過長

學界勞工特別優待　時間上午九時至六時　星期照常

新上海飯店

內部裝璜完全一新　房間陳設現代摩登　男女浴室適合衛生　冷熱龍頭西式磁盆　水汀房間溫暖如春　起居舒適　最低價目六角三分　最高價目一九六分

寓上海西藏路遠東飯店一百十五號　電話九〇七〇二

北王志平雄 命相家 由粵來滬

[illegible] 切難題、口能解決、有不可思議的驚人奇驗

五馬路 江蘇旅社 啓事

食善街自由坊　房間水汀　價目便宜　諸君惠顧　無任歡迎

北四川路橫浜橋福興里減租啓事

鴻運公司經租部啓

先施樂園

門票一買一送一

日夜影戲場由十二點起日夜開映

國產驚險神奇巨片　愛拉廷勒索（上集）　社會武術偵探名片

片已呈奉審查會給許可證准映

安樂場大京班　女台合演日夜全體登台

日戲　虹橋追九洗寶　霓頭韓江浮蓮　關山口信口燈

夜戲　二本西遊記

大康記舞臺

地址　二馬路英華街　電話　樓上九〇〇一二　樓下九〇〇一二

今夜大戲准演

四本西遊記

繼續排新神秘奧妙偉大名劇　五本西遊記　准十二月六日即星期五夜場公演

預告最新排近海上寶事風流浪漫偉大名劇　風流少奶奶　日夜趕排　不日公演

中央大戲院

時間　下午二時　五時半　九時一刻

本院特點　西電機器　發音清楚　橡皮銀幕　光線明亮　熱水汀氣　溫度和暖

今天開映明星影片公司出品全部有聲偵探巨片

翡翠馬

徐欣夫編導　王獻齋　嚴月嫻 主演

爲國產電影另闢一條新的路徑

永安天韻樓

影戲場日夜開映　新上海運動場舉行　第六屆全國運動大會

新柳社　十姊妹　夜戲　戰地尋夫

大京班　十三本千里駒

鳳儀班

小世界

乾坤大劇場　日戲　收嚴顏　三奇　湯自懷　寶送酒　路遙知馬力

續排老牌新戲今夜初次起演　十本五虎平西

愛華社話劇　喻姚李繆　新吊金龜　二本新茶花

文武越劇

國產電影　續雌雄劍　武俠激戰巨片

新新花園

門票小洋二角買一送一

新聲大劇場　日戲　佛門點元　夜戲　廿九本兒女英雄傳

鏡社乾坤新劇　日戲　金玉奴　夜戲　施小姐鎗擊孫傳芳

影戲場　國產名片　秋扇怨

精神團　張治兒

三美　精神劇

榮記共舞台

今夜初次開演　新排俠義英雄奇情異節哀艷頑感武俠新戲

火燒紅蓮寺初集

價目　樓上　樓下

地址愛多亞路　電話八四八〇八

榮記大世界

乾坤大劇場　日戲　話新劇 義節案　夜戲 施小姐　四本西遊記

中西魔術　群芳會唱　童子武藝　南北雜劇　桃花歌舞團

南北滑稽文武雜耍奇光應有盡有

外匯略見收緊 標金盤旋而上

結末續升五元二角

昨（十二月二日）標金市況、[illegible]

上午

[illegible]

下午

[illegible]

滿山紅

（二九四）

第十二回　三尺墳棺此生無限恨　一坏黃土斯葬可憐人

前情縮記 [illegible]

車子拉到馬路，嘯梧四面張望，竟找不到當舖。暗忖不能老坐在車上，拉着滿街找當舖，也不是辦法，便用腳在車板上蹬一蹬道：「喂！你看那裏有當舖？」車夫聽了，略一遲疑道：「先生要找當舖呀？這一帶沒有！須出豬市大街，那濟隆祠寺有一家，燈市口有一家。」嘯梧道：「你看那一家當舖局面大，你就給我拉上那一家。」車夫道：「燈市口和善當舖，他什麼東西都收，給的價錢也好！」嘯梧道：「那末你就拉去吧！」車子到得和善當舖，嘯梧抱着包袱進去，櫃上把他打開一看，卻是兩套皮袍掛，櫃上只給嘯梧二十元。嘯梧道：「四件皮衣只給二十元，太少了！」櫃上夥計道：「這是袍掛，不適用的！」說着扳起面孔，看着嘯梧。嘯梧道：「可以再添一點嗎？」夥計把頭搖一搖道：「不行！不行！」嘯梧看他傲睨神氣，恨不得把他打了兩拳。抱了東西走了出來，又一轉念，據車夫說，這是最大的當舖了，再換一家，也未必能出高價錢，並且抱着東西，滿街找當舖，也是很笑話的。當下便對夥計道：「你說二十元，就二十元，快點！」夥計向嘯梧看了一眼，把衣服包了一包，拿了進去，又等了許久，才拿出一張當票，十元鈔票，交給嘯梧。嘯梧出了當舖，呷了一口悶氣，叫車夫趕快拉到德國醫院。正下了車，見李五站在門口，因了出來。說道：「什先生你上那裏去？我在這裏等了好幾個鐘頭！七爺上你家裏兩次，都沒找到，今天叫我向你家裏打聽，才知道你移來醫院。這裏一百塊錢請你先收下。」嘯梧見李五在門口，大聲大氣說話，很是不便，讓他到裏面去低低說道：「我一時忘記，沒通知七爺，但是我也沒法子通知，現在我的太太，病得很厲害，倖七爺送來的款，很得力，我這裏有一封回信，託你帶去，我一時離不開這裏！」說着，一面讓李五坐下，一面忙着寫信。李五道：「你慢慢寫，我還要上別處去一趟，再來取信。」嘯梧道：「我寫幾個字就好了。五哥來來往往替我送信，我心裏十分不安的，你且坐一會吧！」李五道：「七爺還想來看視，他說還有事告訴你！」

英金

[illegible]

華商及進口行均有結進 外匯內盤略緊

[illegible]

金業交易所

[illegible]

銀帥節金

[illegible]

美金

[illegible]

中央銀行掛牌

[illegible]

匯豐掛牌

[illegible]

上午開盤　下午收盤　英匯　美匯　下午市價

[illegible]

上海票據交換報告

[illegible]

債市復見高漲

多頭出籠得良好機會　大戶再行拉提

昨日十二月二日、華商證券交易所、[illegible]

華商證券交易所

[illegible]

紗布交易所

[illegible]

紗市漲勢殿挺

[illegible]

銀洋錢市

[illegible]

棉市漲風甚熾

[illegible]

粉市疲終至 麥近軟還俏

[illegible]

上海麵粉交易所

[illegible]

新糧油餅交易所

[illegible]

滬南米市

[illegible]

滬北米市

[illegible]

招商局 船期廣告

建國	[illegible]
江順	[illegible]
新江天	[illegible]
海[illegible]	[illegible]
新銘	[illegible]
海元	[illegible]
海貞	[illegible]
海祥	[illegible]
公平	[illegible]
海雲	[illegible]

錢業公會舉行三屆二次常會

議決十一月份拆息四元九五折　通過成德改組及追認電債抵借

本埠訊、上海市錢業同業公會第三屆第二次會員代表常會、據前於十一月三十日下午二時舉行、到福源・恒巽・同餘・大德・元盛・寶豐・鴻勝等五十五家、代表邵燕山・沈景樑・席季明・王懷廉・李壽山等、由裴筱卿主席、葛槐卿紀錄、

報告領券

主席報告、㊀上次會議決議錄、㊁十一月份收發文件、發文五百十件、收文六十件、㊂十一月份同業假座本公會集議十一次、㊃關於準備庫之各項報告、由列席該庫經理秦禊卿報告、奉財政部批各莊於四日後絡續繳現金之用、准予抵作領券六成硬幣、中央・中國・交通三行之二十五日第三屆第四次執委會議決議、所少之四成公債準備、由各莊自備之、以便向中央・中國・交通三行領券應用、各莊應即照辦、

議決各案

討論事項、㊀十一月份拆息、公決案、據決四元九五折、㊁據會員存德莊函報自本年十二月一日起股東略有更動、計謝檢庭記中股拆出、歸張文波君頂受、如是張文波記名下占一股、其餘股東牌號資本概照舊、經第三屆第四次執委會審查合格、照章提付大會審查、議決通過、㊂奉交通部函以二十九年電政公債、向本會抵借款十萬元、即經第三屆第四次執委會討論、以是項抵借款、若完全拒絕、恐有未便、擬允借十萬元、由準備庫撥付、請追認案、議決、准予追認、至四時許始散、

財部函各法院 請嚴懲偷運現銀奸徒

本埠訊、財政部以迭據密報、本市頗有奸徒、私行高價收買銀幣銀類、意圖偷漏出口、並准市政當局報告、已獲案多起、送交法院訊辦、昨特函地方法院第一第二特區法院、請依照法令從嚴懲處、其原函如下

原函如下

查本月四日本部布告施行法幣辦法第一條載、自本年十一月四日起、以中央・中國・交通三銀行所發之鈔票、定為法幣、所有完糧納稅及一切公私款項之收付、概以法幣為限、不得行使現金、違者全數沒收、以防白銀之偷漏、如有故存隱匿意圖偷漏者、應准危害民國緊急治罪法處治等語、並由本部制定兌換法幣辦法八條、均經先後呈請行政院轉呈國民政府通行遵照暨公布在案、近來迭據密報、有奸徒私行高價收買銀幣銀類、意圖偷漏出口、並准上海市政府轉公安局呈報獲案多起、送交法院訊辦、查此等案犯、當此金融危迫、國難嚴重之際、敢於干冒法紀、營私牟利、實屬擾亂社會經濟、危害國家生存、應請貴院依照法令、從嚴懲處、以儆奸宄而資防維、相應函達、即希查照為荷、

振災公債 分配竣事

◎南京二日電、二千萬元振災公債、業由財部撥發全經一千一百萬元、轉發被災各省、充辦理工賑用、現悉尚餘之九百萬元、財部除將藥發之工賑現金扣回外、所餘之款、亦繼續分配竣事、至中少及各省市公務員承購之振災公債、其數額僅達百數十萬元左右、

馮銳向粵陳報告 來滬借款經過

◎香港二日電、馮銳二日上午七時抵省、謁陳濟棠區芳浦報告、據談建設公

債九百萬元、對中・中・交三行允抵押一百萬、郵儲局・上海銀行借款各七十萬、亦已訂約、省營四糖廠、定十五日復業、

德經濟團抵長春

◎長春二十一日聯社電、以顧森爾為首領之德國經濟考察團、已於二十日晨抵長春、

財部擬辦 所得遺產兩稅

遺產稅條例已草竣

南京二日電、財部前為開闢正當稅源、增加國庫收入、曾擬開辦所得遺產兩稅、所得稅條例等案業經擬妥、呈經行政院轉送中政會核示、現因所得稅與中央所徵所得捐似有重疊性質、正覓取解決途徑、遺產稅條例亦已草竣、即送行政院轉中政會、

福州統制房屋租賃

公安局附設房舖租賃介紹所　防範以房屋供為犯罪場所

福州通訊、福州年來、有浪人在城台各處開設烟館賭場、及犯法營業、省當局為澈底抽薪計、曾於取締特種賭博處刑條例中規定、凡以房屋供人為犯罪之場所者、分別情形處罰之條文、施行以後、仍未能杜絕此項情弊、去年因以房屋供人犯罪之陳海關九等、迄今尚監禁獄中、茲省政府為防範流弊、俾人民不至發生困難起見、特由省府第六十三次會議、議定房舖租賃介紹所暫行辦法、定本十二月一日公佈、

辦法

[illegible]

美財部發行公債兩批

公債總額達卅五萬萬

◎華盛頓一日哈瓦斯社電、財政部宣佈發行政府公債兩批、以供冬令救濟失業經費及增加國庫流動金之用、第一批公債總額四萬五千萬美元、利率一厘七五、於一九四七年九月十五日還本、第二批公債總額亦為四萬五千萬美元、利率一厘半、於一九四○年十二月十五日還本、此兩批公債經全數認購以後、美國政府所負債總額、當達三十五萬萬美元之鉅數、

常熟時和典停業

[illegible]

常熟米市續跌

[illegible]

注意君之舌頭

舌爲食道全體之鑑、表胃腸情形如何、均反射於此、是故舌如黃膩、生苔而不鮮紅、齒浮即是表示君之內臟積滯呆鈍、即須服藥以調整之、清導丸卽君之所需也、此丸平肝導滯、性和效大、嘗使腸助消化、治頭痛腹疾、使皮膚鮮潔口氣芬芳、保君康健

浙江溫州南門外永大公司陳維魏君來書云「鄙人前患大便閉塞、舌苔膩厚、胃納不佳、頭暈目眩、纏綿日久、迨試拿康士紅色清導丸、始告全愈、迄今康健異常、曷勝感謝」

清導丸爲平肝導滯專品、各藥房均有出售、或逕向上海江西路四五一號韋廉士醫生藥局購買、每瓶大洋七角、六瓶三元五角、郵費在內

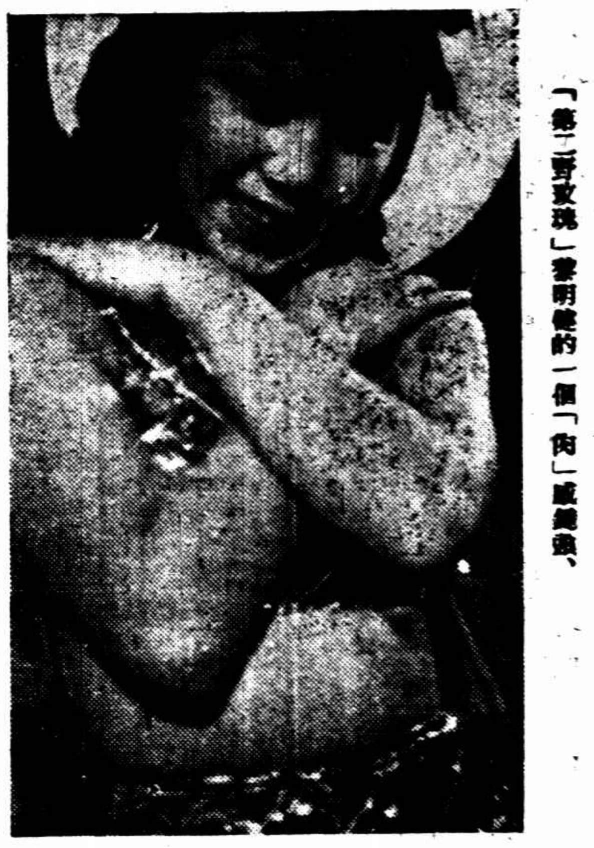

「第二野玫瑰」黎明健的一個「肉」感鏡頭、

迭更斯·威爾斯之後 吉卜寧交運 六部作品同時搬上銀幕

（鄭毅）

正牌「海」派作家香雅達吉卜寧Rudyard Kipling是最近洋影圈內風頭最健的一人○他的六部著名的作品均已先後的開始被搬上銀幕○據說這般的「多量生產」，在作家群中是空前未見的○（就是我們的洪深教授和田漢大哥也望之有愧○）這六部作品名稱如下：

㈠「琴」Kim

㈡「勇隊長」Caltain Courageous（米高梅攝製）

㈢「失敗之光」The Light That Failed（派拉蒙攝製）

㈣「三兵士」Soldiers Three（高蒙英國公司）

㈤「象王」Toomai of the Elephants（倫敦影片公司）

㈥「他的謝罪」His Apologies（著名影片公司）

每部作品的製作都經過吉卜寧本人的准許，而且都是「不惜巨貲」的務求不失原作的精神○六片的製作費總額不下五十萬金磅○「琴」一片的主角已決定爲「塊肉餘生記」的童星Freddie Bartholomew

「三兵士」的外景是在印度實地拍攝○演員人選除瑪蓮奧蒂麗文之外，倘有前衛演員奧柏黎史密斯○本片全部製作費預算約需七萬五千金鎊○

「失敗之光」的製作人即「烈士血」之負責者何弗威，日間即開工大吉「象王」的製作人是亞歷山大哥達，導演是「阿蘭之人」的導演人○祇這兩名字的聯合已足保證這片的成功了○

如果筆者預料不錯的話，一九三六年的洋影圈將成爲「吉卜寧年」了○

治腎驗方

治遺精早洩腎虧諸症有驗人奇效各界可向上海福煦路和合坊七十四號張學山先生索取不取分文

電影知識（續）

金惠多

問題十條

（芳子）

如果你答不出你可買電影時報

㈥好萊塢那一位電影女明星的體格具有最美的線條？

㈦那一位女明星既不喝酒，不抽煙，不參加歡狂的宴會？

㈧那一位著名的將軍故意延遲一場大仗，以等待「開麥拉曼」的到來？

㈨最初的一部彩色影片是在那裏開映？

㈩那一位電影老前輩犧牲了一千五百萬金元的財產來換取五千金元的現款？

（答案）

㈥好幾個藝術家的集團曾屢次公選克勞黛考爾白爲好萊塢中具有最美的線條的女明星○

㈦梅蕙絲在銀幕上，雖然是一個浪漫女性的典型，可是在實生活上她是不喝酒、不抽煙和不參加歡狂的宴會的○

㈧墨西哥草莽英雄潘哥維拉將軍Pancho Villa在一九一四年春間將要攻克Ojinaga城時故意延遲數天，俾得把戰爭狀況收入鏡頭○

㈨最初的彩色片是在一九○八年五月一日在倫敦Urbanora House公演○

㈩德斯甸霍紐姆Dustin Farnum在一九一三年把他在派拉蒙公司的四份之一的股權以五千金元的代價賣掉，現在該股權卻價值一千五百萬金元○

「阿國風雲」的皇太子也親自督師、

蔣畢峰被舞女控告妨害風化案續審時 法院接到匿名信

——官訊於將咨稱不知結果諭令交保候判——

父女串詐

指黃文魁並無其人

舞女湖州人黃愛珍、前由其父黃文魁以法定代理人資格、延律師向第一特區法院控告蔣畢峰妨害風化等情一案、業經兩次開庭、因此案雙方已在外和解、故由自訴代理律師請求撤回告訴、而承辦推事姜樹滋因控訴係告訴乃論罪、乃認不准撤回、改期訊理、各情已誌本報、昨日下午已將此案

續訊之期 原被兩造均到案、即據原告黃文魁投稱、湖州人、四十七歲、現住新閘路頤康里四號親戚處、愛珍係我之女、現年十六歲、已在原籍許字與人、尚未結婚、今控被告誘姦我女、惟經過情形、須向愛珍詢問、且本案既已和解、我亦不願深究、繼據黃愛珍投稱、十六歲、十二月生、初稱肖羊、繼稱肖猴、於本年七月一號入逍遙舞廳伴舞、嗣與被告

發生關係 租屋同居於跑馬廳路承啓里十號、現已立據脫離同居關係云云、詰之被告蔣畢峰供、原告黃愛珍、年已二十一歲、前與其姘夫周子餘同居於香粉弄五十號、本年七月間至逍遙舞廳充當舞女、時黃女亦稱年二十一歲、我因爲該廳股東、故與黃女認識、八月十七日夜黃女在舞廳門首與姘夫爭吵、同至成都路捕房、亦斷明此數點均可調查、嗣黃愛珍患病、無資醫藥、

爲廿一歲 由我供給、病愈後自願與我同居、父黃文魁、復函允許、乃於九月十八日與黃女訂立同居契約、有曹霖律師證明、該約上載出黃金寶（即愛珍）、年二十一歲、並將契約呈案、而黃愛珍又稱我在逍遙爲舞女時、因按照舞廳章程、未滿十六歲不能伴舞、故確云二十一歲、經姜

推事核供 乃發表宣諭云、本院今日接到匿名信一封、內中首原告父女串同向被告敲詐、且黃文魁之名係屬僞造、實際並無其人、乃向黃女詢問、今日到案者是否爾父、名黃文魁、女答確係父親黃文魁、姜推事又向被告蔣畢峰訊問、此信是否你寫、蔣答不知、末由被告律師周永年辯論之下、庭諭本案候下星期一宣判、蔣畢峰交五百元舖保、

偕僱上船去 潛回擒一雙

寧波人陳丙由、二十七歲、住石皮弄九十九號、在三北輪船充茶房、近因察得其妻七阿寶（廿九歲·嘉興人）與[illegible]之陳克成有染、故於前晚佯向妻云、我今上船去了、於是阿寶又約其姘[illegible]至家、詎知陳並不上船、俟至昨晨一時二十分、突然潛回家中、將姦夫淫婦捉獲、喚到崗警、一併帶入老北門警察所、經該所長訊明案情、飭押解局法辦、

被誣誘匿人妻 死裏逃生

米其江受盡痛苦

檢察官起訴開審被告呼冤押候宣判

住居滬西曹家渡鎮談家渡之泰縣人米其江、向在福新第三紗廠做工度日、會有鄰居同鄉人李洪玉（年三十二歲）之妻潛逃、李疑米其江引誘、遂於十月廿五日下午七時光景、邀同沐小保（廿九歲）·沐五小（廿四歲）·毛廣才（三十五歲）三人、將米誑至家中、以繩

捆縛 並用火油澆濆、抬至北票地方、擬投黃浦江內、事爲行人瞥見解救、米得倖免、立即報告該管警所、飭警先後將凶徒李洪玉·沐小保·沐五小·毛廣才等

拘獲 解送地方法院檢察處訊押、各情已誌前報、茲悉此案業經張檢察官偵訊明確、以刑法第二百七十一條第一項第二款之罪起訴刑庭、昨日下午三時、由盧推事特開第十二法庭審訊、首據告訴人米其江到案供稱、我於八月廿五日在該家渡同鄉唐長生處標得洋廿元、李

得悉 後、曾再三向我借貸五元未遂、懷恨在心、時適伊妻潛逃、渠即誣指我拐騙、所以糾衆圖害、請求法辦云云、問官命提在押之李洪玉·沐小保·沐五小·毛廣才等至案、質之李洪玉供、我妻實被米其江誘匿、向伊

訴理 有之、並無謀害事實、實遭誣害求察、繼由沐小保·沐五小·毛廣才等同供、我等三人與李洪玉同居關係、米其江指我等共同串謀、實在冤枉、求察、末由西門警局警長王馨東警士施念春到庭陳述拘捕情形一過、訊至此、由張檢察官蒞庭、論告意見、問官認爲終結、定期宣判、四被告還押、

身帶毒物查獲

山東人[illegible]、三十歲、於昨晚十時許、在南市[illegible]路形跡可疑、上前喝令停步、遂[illegible]搜查、結果查出[illegible]、當將人證帶入西門分局、轉[illegible]、以[illegible]法辦、

虐斃親生女

二房東證明種種慘酷行爲

蔣汪王氏供稱並非故意

案情研訊明瞭押候宣判

住居楊樹浦齊齊哈爾路集福里廿六號三層擱樓現充申新第九紗廠司閽無錫人蔣阿忠之妻王氏、因將其親生之三齡女孩榮弟、凌虐致死、被該管捕房查悉、將孩屍舁往驗屍所、報請第一特院驗明、並將該氏羈押、聽候查究、已誌前報、昨晨捕房傳同見證婦人楊毛氏等、將蔣王氏解送第一特院、由蕭推事提審、捕房律師張師竹陳明是案發生經過、請將被告依據刑法二百七十七條第二款治罪、以重人命、並由蔣之二房東楊毛氏證明被告屢用籐條毆打其女、更以該物強塞入女孩下體、迭經相勸、卒不見聽、此種凌虐情狀、誠慘不忍覩云云、質之被告蔣王氏供認毆打其女不諱、惟辯並非有意將女毆斃等詞、庭上以案經研訊明瞭、諭令被告還押、候星期五宣判、

虛設字號專事行騙

獲十六人改期特別訂訊

鮑富同查明無關准開釋

寧波路渭水坊十號裕興永字號·山西路盆湯弄三十號順昌號·寧波路仁美里四十號裕盛錢莊·武昌路新康里十號裕昌隆號、係屬專事騙取他人財物之機關、受騙者累累、茲經老閘總巡成都路等捕房所破獲、先後緝獲是案主犯從犯陳國瑞·李永年·樓紀榮·鮑富同·顧炳瑞·薛士雄·徐志靑·陳初生·周益梅·潘五三·章才泰·葛阿海·沈雲豐·董文章·馬天紀·戎望雲·王耀棠·等十七名、解由第一特區法院訊押、各情已誌本報、昨晨爲此案續訊之期、由錢鴻業刑庭長、刑一庭提訊、捕房律師王耀堂起稱、本案在上星期之中、因緝捕人犯、致對於犯案之事實、尚未着手調查、故請庭一再予延期、並請特別訂訊、因案情稍爲複雜也、惟被告中之鮑富同、經捕房查明實無關係、故請先予開釋云云、錢庭長核稟、遂諭本案改期訊理、鮑富同開釋、

印刷所歇夥 恐嚇舊主人

罪難終逃

浦東人顧奇（又名少棠）、年十九歲、前任虹口歐嘉路一百十一號南匯人李海根所開之印刷所充當排字、今秋因故失業、乃其竟於八月間致函李海根、詞多恫嚇、索詐洋五百元、李初置諸不理、顧亦無繼續舉動、詎至上月廿七日、顧忽又作書致李、詞仍

激烈 但無索款之語、李依然不爲所動、迨至三十日得悉顧因他事被新閘捕房逮捕、始投嘉興路捕房告發、當經捕頭派探馳赴新閘捕房、詢悉顧被控爲詐欺等情、惟已查明並無關係、遂由該探將顧帶回嘉興路捕房、昨晨解送第一特院、由捕房律師張師竹依據刑法三四六條第三項

恐嚇 未遂罪對顧起訴、並由李海根到庭證明先後收到信函兩封之經過情形、但其初次所接之信、則未能提出、僅將最近一函呈案、蕭推事即向被告質訊、顧供認李所提出之信係渠所書、而對於李第一次所接之信、則矢口否認、並稱此次信內亦祇

忿恨 之語、毫無強索五百元之意、宋檢察官隨即起而論告、以被告之行爲、不能構成恐嚇罪、應請依刑法三百另五條妨害自由罪處治、蕭推事諭辯論終結、被告押候星期五宣判

茂海路破紅丸機關

拘獲五案犯尚須調查

匯山捕房華探長周桂生、偵悉茂海路三百六十五弄五十四號屋內設有製造販運烈性毒品紅丸機關、秘密製售紅丸、藐視禁毒功令、特於上月三十日清晨、率同幹探、馳往掩捕、當場拿獲案犯胡錫坤·許長興及婦人胡陳氏·葛紹氏·許王氏等五名口、搜出製成毒丸十四包、計有七千餘粒、並製造器具等件、帶回捕房、詰問之下、該犯等復供出同黨某甲、匿跡某處、詎甲消息靈通、竟已聞風逃竄、莫知所之、昨晨乃將該男女五犯解送第一特區地方法院、由蕭燮棻推事提案研鞫、捕房律師張師竹依據刑法二百五十七條對胡等提起控訴、請求按律懲辦、並由周探長報告破案情形、提出毒丸爲證、質之各被告供詞支吾推諉、庭上以尚須調查、諭被告等仍分別還押、改期再訊、

古瓶訟

法院傳訊證人

古月軒古瓶訟案、昨日午後一時由特一法院葉聖超推事開刑五庭訊理原告池雲飛所舉證人翁瑞午·顧慶衣·周伯甘·張華南·張品良及被告蔣煜庭所舉證人潘銘勳·潘之遹、潘等證明蔣曾於本年四月間、曾將瓶寄存渠處、五月取去一次、嗣又送回寄存、八月間又取去過、而池之證人翁瑞午等則證明均曾在宴會席上或池處見過此瓶、庭上旋以尚有證人田百祥等未到、故諭再改期一星期續訊、

申湖班輪刦案

拿獲兩犯

嘉善訊、上月中旬申湖班輪行駛在青河塘港被匪洗刦、已誌時報、駐西塘水警第七分隊隊長潘錫如、自案發後、即分頭購線追緝、茲探得是案匪犯、蹤跡在平湖海鹽交壤之鄉下、潘探長率同探員化裝下鄉、於三十日上午六時按址往捕、當場拿獲輪小阿二·林三等兩名、並搜獲子彈等凶器、獲匪已解浙省水警第一大隊部訊究、已供出黨羽多人、刻正在分頭踩緝中、

收買現洋 被人告發

[illegible]人吳[illegible]、二十[illegible]歲、昨日午後一時三十分、至大境路二二[illegible]號[illegible]米店、向該米店收買現洋、[illegible]

立刻戒除嗜好

嗜好鴉片毒丸者上受國法之嚴厲制裁、下受親朋之賤視、內則身體摧殘、外則經濟壓迫、傾家蕩產、如此重々苦痛、尚不及早回頭耶、君如決心戒烟、請即服用維他賜保命、非此品不能助君達到戒絕之目的、因其所含維他命與多種荷尔蒙、能解除體內細胞之毒質、同時有補體療病之功、受戒期內仍能照常辦事、毫無痛苦、迨体內毒素解散淨盡、自能根本戒斷、永無復發之虞也、

信誼化學製藥廠監製

各大藥房均有出售

長命牌 維他賜保命

主治 神經衰弱 未老先衰 白帶不育 腰痠背痛 腎虧遺精 經水不調 腦弱失眠 糖尿軟骨 宮冷奶乏 肺病血虧 胃呆便結 戒除鴉片

補針 補丸

家庭經濟問題

府上現在之烹飪方法是否經濟？

電灶烹飪最爲經濟 請用電灶節省用費

考慮經濟的時候應當考慮到一切的費用！

電灶可以省去府上每年所用之肉食六分之一。肉食用舊式烘烤方法損失頗多，因用舊式烟火烘烤，需用大量空氣，使肉食內之滋養品無形損失。電灶烹飪毫無烟火，並不需用大量空氣，對于食物之滋養品完全保留此種烹飪方稱完美。

上海電力公司

問話娼門

最新出版 此書揭破上海及各處娼妓的一切黑幕看了之後使人驚心動魄拍案叫絕未曾嫖過娼妓者不可不看已經嫖過娼妓者更不可不看全書精裝一冊封面用三色版套印豔麗悅目共三萬餘言並有娼妓照片多幅極爲名貴每冊實售五角外埠購買原班回件

▲上海北山西路德安里第五弄滬報館出版部啓

敬送 夢遺滑精 腎虧陽萎 **寶藏古方**

[illegible]

敬送 醫腦病古方

[illegible]

主僕戀愛又一章

劉少奶奶起解

看守所中提出時與汽車夫相見但作苦笑

夫聽憑律辦・娘家亦不管帳

小房子裏生活……一切簡單

前中國實業銀行總經理劉晦之三幼子劉子容、向在滬西聖約翰大學讀書、於民二十年娶江陰人顏料巨商奚霽衡之女奚雲卿爲室後、夫婦同居在愚園路西中實新村四十八號、其初雙方感情極佳、後因子容浪遊不歸、雲卿乃興閨房寂寞之嘆、竟與汽車夫浦東人吳文祥相戀、發生肉體關係、於去年春末、雙雙偕逃、雲卿並携首飾現鈔甚多、匿居於法租界錢家塘吳家弄八十四號小友工業社亭子間內、事出後、劉家

報告警務機關查緝

在案、直至上月二十七日侵晨七時許、被市公安局偵緝隊會同法捕房探員將吳奚兩人拘獲、立解市公安局偵緝隊、當晚男女分別押入看守所、由第三科訊問一次、訊吳奚兩人戀姦屬實、而劉家方面自吳奚被拘後、即表示須依法嚴辦、昨日下午四時乃將吳奚兩人從看守所中提出、押入公安局囚犯汽車、解到上海地方法院、開偵查庭、審問一堂、即諭兩人還押、當吳奚押在市公安局看守所中時、態度鎮靜、雲卿曾對人云、與吳文祥發生關係、出於自願、直至昨日下午押登囚犯車時、兩人始獲覿面、相向作苦笑、吳穿藍布短衫褲

面殊粗黑狀似誠實

奚穿灰布旗袍罩衫、不知者將誤作鄉下姑娘、殊不知係一富家之少奶奶、查吳奚兩人同居于錢家塘時、係住一亭子間、月租僅七元、房間中陳設簡單、一木質半床、一破桌、二木凳、一小皮箱之外、無他物、所穿衣服皆屬洋布之類、一日三餐均由雲卿親自調製、而吳亦常同淘米淨菜、所吃米爲三號米、平日飯菜多青菜蘿蔔豆腐鹹魚而已、同居者或於吳奚兩人下樓偶爾消遣、亦不過五百圓、輸一圓即面紅耳赤、兩人絕少出遊、住錢家塘以來、僅二三次、所以二房東及同居房客初皆不知吳奚之秘密、及被拘後、始知實情、現劉子容因受刺激過深、據聞已赴外埠、奚家方面則以「嫁出女兒潑出水」、故對於吳奚之事、一任爾家處理云、

發傳單一香產

地產商費克明死後家庭多事

費裕生復控乃弟誹謗　被告方面否認

地產商費克明亡故後、其子女曾因爭產事、互相涉訟於第一特區法院、計有其子費裕生控其弟[illegible]（即費文）搶奪財物、[illegible]費氏控費裕生及其子[illegible]共同傷害、[illegible]費裕生又控乃妹費桂[illegible]毀損名譽、均經第一法院判決、茲費裕生又控其弟費福生等散發傳單、指摘侵吞遺產、認爲妨害名譽、[illegible]律師向第一特區法院控訴費福生妨害名譽、請求依刑法三百十條第二項治以應得之罪、昨午由[illegible]推事開庭審理、[illegible]律師到庭辯護、[illegible]傳兩造訊問、[illegible]費福生交一百元保、[illegible]

教務主任風流史

海門旅館主婦控告

逼姦騙財

被告指她是妓女出身迷人有特長手腕以致發生關係否認其他

凡指宋品三曾唆使殺夫

蘇州婦人劉陳氏、又名陳成貞、三十五歲、嫁與江蘇海門會館街昌安旅館主海門人劉炳泰（五十一歲）爲繼室、結婚至今、已十餘年、生有一女名蘭英、今年十六歲、陳氏在海門縣政府控訴海門大街宋恒豐槽坊小主人宋品三（又名宋金榮・宋浩・江景能等今年二十九歲）誘姦及教唆殺人與詐財等罪、當時宋聞控即逃來上海、僑居公共租界成都路修德新邨五二五號、並在法租界甘司東路六十二弄三十號集賢小學担任教務主任、嗣經海門縣政府得悉、移文上海第二特院請協助拘捕、終因宋

消息靈通

故仍未拘獲、最近劉陳氏來滬訪尋、於上月二十九日下午、陳氏行經新開路地方、適與宋狹路相逢、遂將宋扭住、鳴捕帶十捕房訊問後、因悉特二法院出有拘票、故將兩造移送到法捕房核辦、昨日警務處代表費席珍律師陳述案情、並稱、被告犯刑法二四〇條及同法三三九條之罪、依法、被告起訴、請求訊辦、繼由告訴人劉陳氏稱於民國二十二年九月間、婦人與被告相識、緣他常來我店游玩、是年十一月間、有一寓客名孫惠民者、因

失戀自殺

由被告設法幫助向官廳遞呈、始得了事、從此被告更進一步、向我百般獻媚勾引、於民國廿二年十二月間、我夫來滬購年貨、被告於我夫動身之前一夜、闖至我臥房調戲、並威嚇云、如不允彼、即效學第二孫惠民要自殺在我房間內、於是我即聽從其姦淫、嗣後上日未久、我赴吳家鎮廟內求仙方、被告跟隨到來、對我謂、彼與我二人應各立一共偕白首之合同誓約、待爾夫故世後、我倆就可同居到老、並說彼本人以後決不變心、當時我未同意、直至廿三年正月間、我纔同意簽字、至上年三月間、婦人與女兒同至蘇州看病、宋也跟隨

同至蘇州　共宿數宵

並合拍背照、後來婦人到滬、住在環龍路大女兒梅英處（梅英是我夫前妻所生嫁與前十三師師長鄧人鄧芙卿鄧劍豪）、其時宋未隨來、至四月間、婦人回返海門、惟聞宋因事逃在上海、但他常常來信、至九月間、我女兒蘭英由上海回海門從此所有信札均由蘭英經手拆閱、至七月間、宋回海門、向我借洋三百元、

僞稱欲赴福建謀事

我借給洋二百五十元、後於十月間又來僞稱、福建生活不慣、旋即給我毒藥一瓶、囑我謀殺丈夫、當時我未予同意、將藥瓶拋棄、於是他又向我借洋二百元、他於十月底離海門、十二月又回來海門向我借洋五百元、來滬開辦集賢學校、婦人因無現款、當將價值八百金之金飾交給他、他於今年廢曆正月間來滬、又來信誘我女兒蘭英來滬、兩人即同居於巨籟達路同福里六號、後

由我丈夫　來滬找尋

我女蘭英於上年耽擱伊姊夫鄧劍豪家內、被鄧引誘成姦懷孕、回至海門家內生產、至今年三月間、被告宋品三即主使蘭英在鈞院利庭自訴鄧劍豪強姦罪、鄧聞控逃匿英租界東亞旅館、嗣由宋品三糾同吳四寶等向鄧詐財、結果由鄧託人調解、費了八千金了事、作爲賠償蘭英之損失、今年六月間、宋品三回家、婦人向其索還借款及飾物、他竟不睬、就與伊妻逃來上海、婦人不得已、

向海門縣政府起訴

昨日我已拍電報告海門縣政府、請求派員來移提被告、不日即有人來迎提云云、訊之被告宋品三供、二十九歲、安徽婺源人、曾在海門中學畢業、並在海門開設宋亘豐槽坊、在上海評論社做事、兼向各報館投稿、曾在甘司東路蔡賢屏所辦之集賢學校任教務主任、因意見不合而辭退、前在海門亦曾在某報服務、時常到原告之旅館內遊玩、於二十二年十一月間、有一客人在原告之旅館內自殺、由原告夫婦兩人央我撰狀遞呈縣政府、要求免驗、當蒙核准、其時陳氏異常感激、陳氏乃妓女出身、因嫌丈夫年老無能、一方

愛慕民人　年青多才

於是即百般向我勾引、借名給送酬勞爲由、時常來往、但她是妓女出身、迷人有特長之手腕、謂伊夫年邁力衰、倘將來一旦故世、照顧乏人、於是無論如何、要我與她成就、人非鐵石、更兼民人年輕知識淺薄、遂致發生關係、從無將毒藥交她藥死伊丈夫、亦無向她詐財、更無誘她女兒與向鄧姓敲詐之事、況伊夫劉炳泰曾在上海地方法院控訴民人拐伊女兒、蒙諭不受理之處分、有案可查、請求明察等語、庭上核供、遂諭本案是否移送海門縣政府審理、候關來文後再核、定期六日上午續、、被告還押、

南京路抛球場

麗華公司　大減價

絨綢部　三十寸花毛葛每尺二角九分　三十寸銀鶴綢每尺二角六分

洋羅部　男裝毛手套每雙六角半　真皮女手套每雙二元半　格花毛圍巾每條一元七角半　各色羊毛童帽每頂一角起

五金部　天津省煤火爐每只四元半　儉煤火爐　特別奇廉

足頭部　橫條標準絨買一尺送一尺　純毛嗶嘰每尺一角六分

襪部　男裝羅口毛襪每元八雙　長統毛絲襪　每元四雙

鞋部　氈呢男鞋每雙一元四角半　氈呢童鞋每雙九角半

氈被部　頭號駝毛　每磅七角　十磅錦被　每條十七元零

墳墓中掘出古陶器

金山訊、前日有某姓兄弟二人、在盤頭墳地方一龐大之古墳內掘獲古陶器八事、係樽瓶之類、均完好無缺、立時圍而觀者數十人、後被衛城張姓以六十元購去、

硤石立大錢莊夥到嘉興被刦巨款

嘉興訊、昨日上午十時十二分第二次開京通車到禾時、有硤石立大錢莊夥友姚志英、（二十歲・南潯人）携鈔票四千元、（中央銀行九元鈔票一千元・其他十元九元鈔三千元）用報紙包札、藏於小提箱內、姚下車後、擬至塘灣街地方銀行兌元鈔票、詎走過嘉禾第一橋轉入環城馬路時、姚偶一回頭、

瞥見背後有兩人

尾隨、迨過秀州中學時、尾隨之兩人、突將姚軋住、逕秀州東弄、抽出手槍、禁姚聲張、兩匪與姚旋轉入姚莊路、即刦其皮箱姚向匪懇求、匪曰、

可給你一粒子彈

與同去、迨至姚莊路耶穌教堂三叉弄口、匪徒即携箱逸去、

日語易通

學習日語並非難事

祇須略識華文　保管短期精通

本書內容：每一字一句都用極淺顯之華文註音　容易讀　容易牢記　從字母教起至自由談話止

由淺入深　◉◉保證◉◉　無師可以自通　否則退書還洋

◉◉售價特廉　全部實價八角（原價）祇收四角八分

附送一日語發音速成法　專教字母　三天必成

另購每本一門售三分一函購四分

上海棋盤街中市商務印書館南面　百新書店發行

上海通社校刊珍籍

上海掌故叢書

▲輯刊祕本十四種・自元迄清・集六百年間上海掌故之大成・

▲製鹽・種棉・外患・明清易代・太平天國・重要史料之總匯集・

▲本書六百餘頁・中國高月紙精印・分訂十冊・合裝一函・實價每部六元八角・郵費二角二分・

▲代售處・中國書店・來青閣・開明書店・生活書店・新亞書店・作者書店・傳經堂・申報服務部・

血中寶

主治　神經衰弱　腎虧遺精　腰痛背痠　胃呆便結　性病肺癆　貧血軟骨　宮冷白帶　失眠腦弱　糖尿腳氣　月經不調　戒絕鴉片　產後病後

男女老幼　強種聖藥

總發行　上海北四川路中市　二天堂藥行

癮君子入獄　同鄉人異想天開

乘機行騙

冒名函請岳父救濟　騙去五百元查悉拘究

住居法租界望志路南永吉里四十四號業藥房出店之山東人李振泰、今年五十二歲、於本年八月十六日、因吸食鴉片煙案被捕、解送法院起訴、審訊結果、判處罰金二十元、并送禁戒一個月在案、詎有前住法租界貝禘鏖路一百四十號山記理髮店樓上現遷住虹口川公路新廣東街甄慶里二號之同鄉李本正、今年四十歲、於九月三十日

假冒李振泰之妻

李原氏名義、致函山東李振泰之岳父原國善云、爾婿因滬犯烟案被拘禁、須出洋五百元、方能設法免罪、因滬上無法籌措、特來函商借、請即籌寄等語、原國善接信、知女婿在滬出事、特關骨肉之親、當即將款五百元如數措妥、託

山東嵩橋電報局

匯滬法租界大主堂街愛多亞路天和興匯兌莊照付、李本正接得山東原國善之回信電報後、即冒刻李振泰名義之圖章、并挽其原住之貝禘鏖路一百四十號山記理髮店主作保、向天和興匯兌莊將款冒領化用、嗣李振泰於煙案禁戒一月

期滿出獄回家後

遄返山東原籍、晤見岳丈原國善後、得悉有人乘機冒名詐欺取財之事、遂來滬向天和興匯兌莊調查領款之人、乃知由山記理髮店担保、知是李本正所爲、迨往找尋李本正、詎已遷避無蹤、當即據情報告法捕房、請求拘究、經探目李連生・包探郁文治等調查、得悉李本正遷住川公路甄慶里二號、會同該管警務機關往拘、因李不在家未獲、至

上月三十日中午

、由李探目郁探李本正行經法租界貝勒路遇見、遂加逮捕、帶至捕房收押、昨日上午解送特一法院刑一庭、由章推事提審、警務處律師費席珍陳述案情、略稱被告因僞造文書印文詐財案逮捕、警務處偵查未畢、并須補拘在逃同黨、請求延期、暫將被告覊押、俟查明詳細案情訴請訊辦云云、庭上核稟、向被告李本正訊問、承認冒名寫信詐財不諱、庭諭改期六日再訊、被告還押、

捷克台杯選手

孟瑞爾果然利害

劈殺凶猛三對〇卡爾生竟不堪一擊

德孚卡爾生之雙打組賽亦慘遭敗北

世界第一流網球名將、捷克台杯選手孟瑞爾、昨借哈脫氏過滬、即於下午一時半在新加坡路中國網球會與卡爾生德孚作代演賽、結果不負盛名、單雙打之勝利完全屬於孟哈兩氏、尤以孟氏之攔網高壓及正反手之長抽等最爲美妙、卡爾生對之竟一籌莫展、〇對三全部失敗、雙打時卡德於第三盤始扳回一盤、哈脫球藝亦略遜於孟瑞爾、然與中國第一流選手相較、則有過之而無不及、卡爾生德孚之雙打、在我國已稱勁旅、但與此捷克選手、都只得甘拜下風、三對一勝利屬之孟哈、昨日之賽、慕名而往者不下數百人、新加坡路上、車水馬龍、盛極一時戰情如下、

單打成績　三對零

發球奇疾　不容易招架

一時半單打先行開賽、孟瑞爾身體魁梧、發球急而有力、第一局藉此開球之機、一鼓而下、卡爾生雖沉着應戰、亦無回手、第二局卡爾生發球、卡爾生之發球亦甚峻急、四對一奪回此局、自此雖各有進展、惟卡氏終爲孟瑞爾控制、節節敗退、即以其半日所拿手之上網、亦未能見效、而美妙之正反手抽又爲孟氏所截、只得頻頻搖手矣、四對一後、卡兒竭力掙扎、遇機即至網前、而孟氏亦精於此道、兩人距離甚近、僅隔一網、各以拍對付、往來達五六次之多、則引得四週掌聲雷動、精妙絕論、對角抽亦多精彩、落點之佳、不可言喻、結果六對一卡爾生失敗、

好景不常　死灰難復燃

第二盤起、卡爾生小心翼翼努力應付、而馬氏卻毫不客氣、長抽短截、相繼而來、有時則以智取、使卡對球長嘆、無可奈何、三局得來、毫不費力、第四局卡氏乃藉開球之機、又出其全力、以五四超出、雙方旗均不敢輕易上網、各以對角線之長抽互相還擊、孟氏以五對七失敗此局、而孟瑞爾之高壓攔網又來、立刻呵成兩局、自後卡爾生忽恢復舊觀、其劈殺每見功效、亦回敬兩局、惟好景不常、且失局太多、孟瑞爾奪得一局即以六對三獲第三盤

名將身手　老卡敗下風

再戰後、各勝一局、於第三局一對一時、馬瑞爾一記高截、急而有力、卡氏竟然回出、此爲昨日卡氏最精彩之傑作、其他竟全改觀、與馬氏對壘相差太遠、第三盤又以一對六失敗論球藝卡爾生亦可稱名手、惟孟氏於過身之球能轉身回擊、且殺出有力、而卡爾生所不能、其他以智取之球、多屬美妙如劈殺而實輕球、聲東擊西、又爲能事、使對方無從捉摸、攔網高壓、對角抽等亦至爐火純青之期、故結果以三對零輕取卡爾生、成績如下、

孟瑞爾（六—一　六—三　六—一）卡爾生

雙打紀錄　三對一

比數接近　局勢極緊張

德孚與卡爾生之雙打、在我國可稱勁旅、且搭配已久、合作常佳、惟近來德孚無全盛時代之勇猛、昨日戰孟瑞爾與哈德、第一盤戰來極爲緊張、比數殊形接近、孟哈先下兩局、至卡爾生一局、乃藉發球而扳回、各有進展、互有所獲、孟哈雖佔先、而卡德竭力追趕、自三四、四四、四五、五五至七六、任比極優勢之局面下、不料竟被孟哈連下三局反以七對九失敗第一盤、實屬可惜、第二盤起、孟瑞爾滿場飛舞、氣燄之盛、無以復加、每逢哈發球、得來更屬便當、二對六卡德又失第二盤、

卡德拼命　扳回第三盤

第一盤起、頓改而目、卡爾生峻急之發球獲得首局、一與一後、竟連下三局、德孚高壓亦見功效劈殺亦甚得利、不若前兩盤之錯誤百出、乃成四對一超前、哈脫竭其全力、發出急而有力之球再佐以孟瑞爾之乘虛攻擊、亦一氣呵成一局、卡爾生振起精神、盡力斷殺、其拿手之平球、每使哈脫不能回出、此時之卡德、正有不可一世之概、聯絡確然佳妙、才以六對二奪得第三盤、

最後勝利　終屬捷克軍

再戰聲起、卡德乘勝後餘威、盡力劈殺、而孟哈氏卻亦並不懦弱、照樣回擊、互相爭奪、成一對一、一對二、二對二、而至三對三、之後先局勢下、孟哈氏復又上升、獲得一局、而成五對三、反敗爲勝、以六比四勝此盤總結三對一孟哈又勝雙打、成績如下、

孟瑞爾・哈脫（九—七　六—二　二—六　六—四）卡爾生・德孚

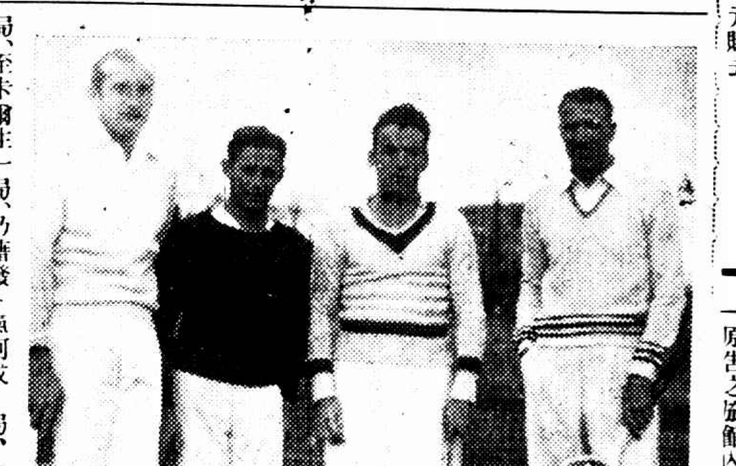

捷克斯拉夫網球選手過滬表演（右起）德孚・卡爾生・（上海西人網球名將）捷克斯拉夫國參加台維斯盃網球賽選手・孟瑞爾・哈脫（普昌攝）

國產腸消化止瀉藥　澎可寧

或因腸內消化不良，或因胃酸缺乏，常常腹瀉。若久而未愈，（俗稱胃強脾弱）不僅外出未便，且所食滋養物，腸內未盡吸收，人每消瘦衰弱。然達腸部之藥，過時胃，每被胃液變動，以致功用未確，不易奏效。惟此藥「澎可寧PANKONIN」抵抗胃液之作用甚強，過胃可不爲所動，至腸始發生功用。不但腸內化分脂肪，有異常之良効。即對蛋白質之食物，消化力亦增強。且有消炎，殺菌，制酸酵，止泄瀉之功。故用於腸內消化不良之慢性腹瀉，及脂肪過泄，神經性腹瀉，胃酸缺乏之腹瀉，均甚效。年久腸炎，亦相宜。每廿五片瓶，售六角。

上海福康西藥店製

加拿大一變　震動五十國

英國尤驚愕

當國聯通過對意實施經濟裁制以後、加拿大代表李台爾建議、擴大制裁範圍、禁止汽油煤油運意、嗣俄・羅馬尼亞等國政府表示贊同、由十八委員會通過原則、已定于十二月十二日開會、表決實施日期、茲加拿大宣布反對擴大制裁範圍包括油禁令、並否認其國聯代表之聲明、今日已使國聯會員國家震驚非常、國聯制裁委員會主席葡萄牙代表貢審洛斯聲稱、加拿大政府之聲明、不致影響十八國委員會之決議、惟其他代表亦稱、加拿大之態度既然改變、則十八國委員會於十二月十二日開會之時、擴大制裁之舉、將受阻礙、至於加拿大代表厲德爾、則今日未能晤見、故亦不能探詢其對於渥太華政府所發聲明之意見、一般人皆信

（本文未完轉入第二版）

商震至車站歡迎　何應欽抵保定

與商會談至深夜

◎北平二日中央社電、保定電話、何應欽專車二日晨一時由鄭北開、下午三時抵石莊、略停、下午八時三十分到保、商震事前派省府秘書長劉𤏡昌赴石迎候、商病已愈、二日晨出院、於何到保時、偕萬福麟及省各廳委暨各機關職員二三百人赴站歡迎、停車後、商登車晉謁、略談、即相偕下車、由商陪何赴商邸晚餐、隨員均未下車、何時赴平尚未定、記者午後往定縣迎何、叩詢一切、據何答、本人此來任務、已詳載報章、目下以時間短促不及再談云

日午由平來保、謁何應欽、晚十時、商震在邸宴何及門致中何競武等、由萬福麟及各廳委作陪、何談奉命北來視察、此外並無何項任務、是否就任駐平辦事處長官一職、尚未考慮及之、何等二日夜離保、

何商會談

◎保定二日路透社電、何應欽午後八時半抵此、商震萬福麟鮑文樾皆在站歡迎、北平前軍分會委員多人專誠由平來此、與何晤談、何下車與諸人寒暄後、即偕商同行、在商氏官舍開會討論各事、何離站時、不願對新聞記者發表談話、何商二人會商至深夜未散、內容無從探悉、大約何在此無多耽擱、

◎北平二日中央社電、保定電話、何饒武門致中二

陳儀抵津訪晤多田　昨晚由津赴平

◎天津二日電、華北大局、尚有迴旋餘地、陳儀殷同二日晨抵津、下車後、分訪津在野曹汝霖等、十時、殷赴日司令官邸訪晤多田、談三十分鐘、陳儀三日晚七時四十分專車赴平、◎天津二日路透社電、閩主席陳儀今晨由京抵此、今晚即將赴平、陳拒見記者、惟陳氏之赴平、足徵華北時局之解決、尚非完全無望、日人方面不願批評何應欽赴平事、但暗示何氏暫時似未必赴平、衆信何氏將留於保定、俟接陳儀之報告後、再行赴平、

◎北平二日中央社電、陳儀二日晚十時十五分由津專車抵平、秦德純等均到站歡迎、據陳語記者、今晨由京到津後、已與地方當局及多田司令會晤、何部長即來平、本人在平勾留若干日尚未定、◎天津二日中央社電、陳儀殷同二日晨六時許抵津、下車後、逕赴北寧路招待處休息、旋分訪關係方面、有所接洽、陳即晚七時半專車去平、◎濟南一日電、陳儀殷同一日過濟赴津、韓復榘至中站談半小時、何應欽抵保後、改由隴海路至汴鄭、轉平漢路北上赴保定、

有關展望

◎南京二日中央社電、殷逆叛變後、平津謠諑繁興、情勢緊張、頃據消息靈通方面聲稱、自軍政部長何應欽北上後、華北人心已趨安定、一俟到達、局面當有開展之望、

◎南京二日電、外交界息、平津現狀、日來已稍緩和、外間謠傳、未足憑信、何應欽北上後、二日晨已過鄭州、下午可到達保定、何時抵平、京方尚未接報告、另悉、何將暫駐保定、

宋電迎何

◎南京二日電、宋哲元頃電京、報告華北地方情形、並歡迎何早日蒞平、◎南京二日路透社電、消息靈通方面稱、宋哲元已建議、聞此項建議、將由何應欽與宋氏商討之、

土肥原向宋力迫　解決華北時局

◎北平二日路透社電、衆料華北事件之解決、將急轉直下、日軍發言人今日表示日方對於時局延而不決、已漸不耐、有詢以自治運動者、據稱、尚在進行中、但目前不致卽有發展、秦德純今日電致中央、請示解決時局方針、據華方某高級人員稱、土肥原已向宋哲元表示如再不解決時局、則將發生難以約束之自治示威運動云、聞宋答稱、如示威運動無越軌行動、則當局將不干涉之、宋與其他人員將赴保定晤何應欽、並與商震會商、聞何氏在徐州曾表示就職與否、尚未決定、故是否來平、尚屬疑問、

自意阿戰爭爆發後・舉世屬目・對於非洲風土人情・至爲注意・英倫影片公司乃乘機聘請非洲英屬索謀和蘭西長數人至英・表演有聲電影・圖爲攝影場中之演員向酋長等說明情節之所攝・

施小姐復父仇　辯護狀上引古證今認爲卽免除其刑亦不爲過……「春秋所褒許」

天津訊、施劍翹槍擊孫傳芳案、自經津地法院檢察處提起公訴後、地方法院曾於前週一度開庭審理、玆悉施女士之辯護人余棨昌・胡學騫兩律師、合擬辯訴意旨、具呈地方法院、請酌量減輕其刑、以旌孝烈而示公允、玆覓錄原文如次、

爲施劍翹殺人一案、謹具辯護意旨書如左、查被告刺殺孫傳芳、係報父仇、蓄意謀殺、爲原起訴書所認定、亦爲被告所不爭、故本案所應審究者厥有二點、㈠被告之犯罪目的、係在復仇、其情狀是否可恕、應否酌量減輕、㈡被告犯罪後之行動是否自首、應否依法減輕其刑是也、關於第一點、查

復仇之義、見於春秋傳、見於周禮、春秋傳以爲父受誅、子復仇、不可也、父不受誅、子復仇可也、所謂父受誅、子可復仇者、

（本文未完轉入第七版）

財部開鑄新輔幣　其質分銀鎳銅三種

◎南京二日中央社電、新貨幣制度施行後、平津銅元兌價仍有上漲情勢、現經財部籌發銅元券、以資調劑、當可將兌價抑低、同時財部正開鑄新輔幣、其質量分銀・鎳・銅三種、不久卽可行使市面、◎天津二日電、津銅元近益缺乏、發行銅元票不容再緩、市商會銀錢業及市府、二日連電商震、請飭河北省銀行卽將舊有之三十萬元銅元發行、俾救濟市面、◎北平二日電、平市銅元仍甚缺乏、交易甚感不便、米糧雜貨因時局關係、連日又上漲、平津銅元準備庫、正籌集基金、錢業公會已由周作民在滬接洽、將由農工銀行發行銅元票十枚廿枚兩種、流通市面

津衛戍部　嚴禁造謠生事

◎天津二日電、津衛戍部頃布告、嚴禁造謠生事、妨害秩序、至關係地方利病之正當事件、准其向部或該管官署呈傳、倘假借名義、散布流言、圖謀不軌、卽以擾亂治安論、據一般觀察、此後收集游民高呼自治之情事、或可不再發生、

榆關日軍無西開模樣

◎天津二日中央社電、據悉、榆關新到日軍確數、並不如外傳之多、最近亦無西開模樣、至平市緊張情勢、可望和緩、

◎天津二日電、日軍又派員赴河東特二區一帶、勘查房舍、

◎北平二日路透社電、聞日軍十列車今日由瀋開抵榆關、有以此詢諸日軍發言人者、據稱、未聞此項消息云、至于所傳日軍三師團由日開赴華北之說、各方面皆認爲不確、

新榆段票款未被截　路局嚴拒接收車輛

◎天津二日電、北寧路榆各次列車、安全無事、新榆段票款未被截留、僞監理處長陸逑、仍在唐山活動、並借用北寧房舍傢俱、

◎天津二日電、冀東僞組織所派接收委員查殭、擬接北寧路機車車皮、以與英國訂有條約、嚴詞拒絕

中西聯戰將產生　香港督憲杯定期大戰　西聯實力平平　我軍可操勝券

香港華人體協會與香港足球總會合辦之督憲杯足球賽、是屆已屬第三屆、經定於十二月八日下午三時半在掃桿埔球場舉行首次接觸、查前兩屆我華聯隊尚未染指、惟是屆我華隊球將雲集、且得球怪居中調劃、故對此屆錦標希望、殊爲濃厚、記者昨訪球怪李惠堂、詢其是屆陣線人選問題、據稱我華隊人選、將用總選法、選出代表若干人、屆時編配出陣云、想我華隊軍容素盛、攻守俱高人一等、勝券之操、可預卜也、玆將華聯隊陣勢及西聯陣勢開列於左、

▲華聯隊

譚江帆（南華南）　李天生（南華南）　麥紹漢（中華會）
黃紀良（南華南）　包家平（南華南）
鄭季良（南華南）　葉北華（南華南）　李惠堂（南華南）　黎兆生（南華南）　楊水益（南華華）　曹桂成（南華南）

▲正選隊

羅渣（香港會）　施派路（西洋會）　士溫（皇開夏）
賓氏（南軍隊）　羅□（皇開夏）　□拔臣（香港會）
碧爾（香港會）　烈厘（林肯隊）　干巴（海軍隊）　夏利臣（皇家開夏）　小山奴（西洋會）

江大越野改在明日

江大越野賽跑、本定於前星期六舉行、後因雨延期、現聞已決定於明日下午二時、仍在暨大舉行、

廣義藍排球訊

廣義籃排球、爲準備參加中西籃排球錦標賽、茲選定下列球員、積極練習、以期與友隊週旋、而敦友誼、通訊處設寶興路北四川路口八十□號廣征收、

籃球隊　余佩城（隊長）、盧榮泉（副隊長）、蘇乃純・陳南樞・馮頌乾・霍征鴻・朱炯培・劉詠鈞・黃濟洲・沈東聰・陳濟彝（幹事）、

排球隊　鄭吉長（隊長）、黃錫毅（副隊長）、余佩城・蘇乃純・吳碧樞・陳南樞・朱炯培・黃濟洲・盧榮泉・陳濟彝・馮頌乾・歐錦興・霍征鴻（幹事）・黃日雄、

施高塔二週賽　兩華隊出陣　東華逢法商可以高枕　優游遇西捕亦不用愁

西聯足球、本週秩序業已排出、施高塔盃及紫林盃二週賽居多、星六兩華甲組、依然按兵不動、星期日東華對法商、在逸園、優游對西捕、在中國、均屬施盃次賽、預料華人二勁旅、有奏凱之可能、

▽星期六（七日）

聖芳濟對葡萄牙（施高塔）跑馬廳
臘克斯對西商會（施高塔）臘克斯
法商會對PB隊（紫林杯）逸園
蘇格蘭對優游乙（紫林杯）膠州園
衛生隊對特捕隊（紫林杯）跑馬廳
蘇格蘭對南華隊（紫林杯）虹口一
飛公隊對西捕隊（紫林杯）虹口二
震旦隊對同文隊（紫林杯）震旦校
英海軍對聖・瑜（乙組賽）中國
俄僑隊對阿特隊（戊組賽）跑馬廳
光陸隊對電力隊（戊組賽）虹口二

▽星期日（八日）

法商會對東華甲（施高塔）逸園
優游甲對西捕隊（施高塔）中國
聖芳濟對猶太隊（紫林杯）臘克斯
法陸軍對葡萄牙（紫林杯）跑馬廳
西商會對初級隊（紫林杯）跑馬廳
華捕隊對臘克斯（紫林杯）虹口一
測量隊對公聯隊（紫林杯）膠州園
英平斯對猶太隊（甲組賽）跑馬廳
蘭斯隊對公聯隊（戊組賽）虹口二
鮮誼隊對卡爾隊（戊組賽）虹口三

韓復榘表示不赴平　自治運動並非出於民意

◎濟南一日國民社電、美聯社特派記者今日訪晤魯主席韓復榘氏、承與記者接談、韓主席宣稱、華北方面之自治運動對彼並無影響、並謂他人如何壓迫、彼仍忠於職守、蓋余爲一省之主席、效忠國家、實余之天職也云云、並悉日軍飛機最近飛越魯境、韓氏曾向日總領事提出抗議、並謂彼曾要求日總領事、如續有飛機前來、請預先通知、以使呈報中央政府、至於上海方面對彼之謠言、韓主席答稱、成大事者、毀譽在所不計、彼復以爲自治運動並非出於民意、魯省亦有若干人贊成此事者、但彼等不過少數不良份子、無非欲圖肇事以逞私慾、但決不足以影響大局、韓氏對記者談話、態度頗爲審愼、並竭力否認北上之說、

平教育界　電中央聲述華北時局　民衆無脫離中央另圖自治之意　盼中央及平津冀當局消除亂源

◎北平二日中央社電、平市教育界聞人徐誦明・李蒸等、二日電中央、對華北時局有所聲述、原文如下、（銜略）近日平津報載有文電、公然宣稱華北有要求自治或自決之輿情、殊足淆亂觀聽、吾輩親見親聞、除街頭偶有少數受人僱用之奸人、發傳單、捏造民意之外、各界民衆、毫無脫離中央另圖自治之意、望政府及國人勿受其朦蔽、尤盼中央及平津河北當局、消除亂源、用全力維持國家領土及行政之完整、徐誦明・李蒸・蔣夢麟・梅貽琦・陸志韋・胡適・傅斯年・袁同禮・陶孟和・劉運籌・劉廷芳・楊立奎・吳晚藻・查良釗・張熙若・周炳琳・蔣廷黻等數十人、

中大學生電

南京二日中央社電、中大全體學生、以殷逆作倀、叛變國家、二日除電請中央國府實力制裁、以保華北、而維國家領土主權完整外、並分電宋哲元・商震、當機立斷、戡亂除奸、又以平各大學教授危城講學、大節凜然、亦專電聲援、×××

王正廷訪廣田重光

◎東京二日路透社電、王正廷今晨至外務省訪問廣田與重光、

◎東京二日日聯社電、王正廷二日上午十一時訪問外務省廣田外相、兩人交換談話、王氏謂本人來日未奉政府使命、

王正廷偕葉光抵日、右爲王氏、左爲葉氏（[illegible]）

有吉入京中止

日本駐華大使有吉明、本定一日晚偕同參贊輸內・有野・書記生稻川等、乘坐夜快車入京、謁我中樞當局、臨時中止、玆據日情報處代表岩井英一稱、有吉大使入京晉謁我當局、現已作罷、亦未定展緩日期云、並悉日本駐京總領事須磨、定今明出京來滬、晉謁有吉大使、有所報告云、（中央社）

駐漢日領否認謠傳

◎漢口二日路透社電、週來盛傳重慶宜昌沙市日僑準備歸國、此間日總領事淸水今日切實否認之、指此爲毫無根據之謠言、

須磨再訪唐有壬　日對我抗議尚無答復

◎南京二日中央社電、有吉一日晚中止來京、何時再來、尚無確實消息、至日方對我兩抗議、亦尚無答覆、京日總領須磨、二日下午四時赴外部訪唐有壬、談一小時辭出、

一中全會開幕　全體中委宣誓就職

◎南京二日電、五屆中央執監委員、二日晨八時、舉行謁陵禮、七時許、卽紛紛驅車出城、在陵園集合、自中山門至陵園四周、由憲警嚴密戒備、八時正、在陵墓祭堂前空坪、依年齒排列、由于右任主席領導行禮、並獻花圈、旋入靈寢瞻謁遺容、禮成、攝影、卽紛返中央黨部、九時半合併舉行總理紀念週、及宣誓就職禮暨一中全會開幕式、由吳敬恒主席、行禮後、全體中委在吳監誓下舉右手宣讀誓詞、並在誓詞單上簽名蓋章、送秘書處彙存、旋由吳致開幕詞、九時四十分禮成、十時在第一會議廳舉行

預備會議

于右任主席、決議、㈠推蔣中正・孫科・戴傳賢・馮玉祥・于右任・居正・鄒魯・顧孟餘・丁惟汾・陳果夫等十委員爲第一次全會主席團、㈡推葉楚傖爲秘書長、㈢全會會期定爲三日至五日、㈣提案審查委員會分爲黨務・政治・經濟・教育・軍事・五組、各組派委人選、由主席團決定、報告大會、十時廿分散會、大會定三日晨九時開

（轉入第八版）

今晨國外商電

▲紐約市場二日電訊

	前日收	二日開	十時十五分	十時三十分	十時四十五	十一時
三月期美棉	一一・五三	一一・五五	一一・三八	一一・三九	一一・三九	一一・三七
九月期美棉	一一・三八	······	······	······	······	······
三月期加麥	六五・五九	六五・五〇	······	······	······	······
三月期橡皮	一三・四三	······	一三・二九	一三・三九	一三・三九	一三・四一
五月期支麥	九七・二五	······	······	九七	九六・五	九六・五
五月期麩麥	八九	······	······	八八・六三	······	······
美對英滙價	四元九角三分三七五	四元九角三分二五	四元九角三分	四元九角三分	四元九角三分	四元九角三分

▲倫敦市場二日電訊

	前日收	上午十時	十一時	十二時	下午一時	二時
英對美滙價	四元九角三分	······	······	······	······	四元九角三分
英對法滙價	七四・八四	······	······	······	······	七〇・六二五
倫敦金市	一四〇・四	······	七鎊一先	······	······	······
倫敦大條近期	廿九便士	······	······	······	廿九便士二五	······
倫敦大條遠期	廿八便士	······	······	······	廿八便士	······
十二月期倫敦麥	六先令〇八	······	······	······	······	······
一月期倫敦棉	六・二六	······	六・六二五	······	······	······
一月期橡皮價	六・三六	······	六・三九	······	······	······
三月期橡皮價	六・五	六・三七五	······	······	······	······

胃鑰
開胃消食　去積降火
分片與汁兩種
（片）大瓶一元小瓶五角
（汁）每瓶一元

上海中西大藥房發行

明年亞林匹克 角逐者之預測

德國名體育家發表　白萍迻譯

▼…近有德國名體育家阿爾芬雷氏發表、渠對於一九三六年亞林匹克中角逐者之預測一文、頗引起歐美一般運動家之注意、據稱下屆亞林匹克中能保持王座者、僅托倫斯及格萊勃等數人而已、其餘名將、前途俱甚可慮、但非謂彼等本身之無進步、特超過彼等最高之紀錄者、大有其人耳、

短跑 據莫斯科電訊、最近擧行之職工業餘運動會、格列伊夫斯基女士、以十一秒七之速度跑畢百米、業已打破波蘭短跑女將瓦許所造成之十一秒八世界紀錄、然較諸九月間在紐約創造十一秒六最高紀錄之司蒂芬斯猶相差一綫、至於男子百米、當然以美人匹考克之最高紀錄十秒二爲最高峰、然較匹考克稍緩而達至十秒三之紀錄者、則頗不乏人、如波蘭之克蘭夫基及捷克斯洛伐克之聶克皆是也、與上述創造十一秒六百米紀錄之司蒂芬斯女士相匹敵者、則爲波蘭之瓦拉西耶滋、彼於十一秒六之百米紀錄外、且於二百米競賽中創造二十三秒之新紀錄、已將其同國之世界紀錄保持者瓦萊司委曼打倒、（著者之紀錄則爲二十四秒一、）

長跑 據阿京亞的斯亞比巴消息、著名長距離選手立費斯以一小時五十一分十一秒跑二十哩、將英國格南司郎保持之一小時五十一分五十四秒之世界紀錄打破、同時又以二小時跑三十四公里四四五、亦造成世界之最高紀錄、故下屆亞林匹克中當有不少之收穫、惟目前意阿發生戰事、該長跑名將已徵赴戎機、未知後事如何耳、

撐竿 世界紀錄保持者之撐竿跳名將美人格萊勃氏、近以四米四十之得意作、打破其四米三七之世界紀錄、此種突飛猛進之成績、固値得吾人之稱許、然於本年八月國際學生大會中顯露頭角之美人柏南氏、其紀錄則爲四米三十九、雖未能與格萊勃之新紀錄相埒、但較彼保持之世界運動紀錄、業已超過〇・〇二米、

鐵球 托倫司保持之世界鐵球紀錄十七米四十・現已進展至十七米八九、截至今日、尙無打破其保持之世界紀錄、新紀錄更無論矣、

鐵餅 鐵餅一項、其最有光芒之明星爲德國之謝維式及愛爾蘭之史列克二人、謝維式之成績爲五十三米十・而史列克之成績則爲五十三米零三・兩人皆超出五十三米關、且相距甚微耳、

標鎗 芬蘭傑維能氏保持之七十六米十標鎗紀錄、近已爲維也納區運會之青年選手納維耶茲所擊破、瓦格納維耶茲之成績爲七十六米三十二・作者阿爾芬雷並介紹此舉世無匹之選手於讀者、謂瓦格君於上述預備參加下屆亞林匹克之諸選手中最有希望者、彼之體重爲二百零七磅、在運動界中似已列入最高層、彼之身體頗感笨重、於跳步時欠靈活、然兩臂力過人、手腕巧妙、故每擲皆在七十六米二十五以上、其能破傑維能氏之世界紀錄、固有絕對把握、而非一時之僥倖也、又謂瓦格君體重已較六個月前減輕五磅、其體重愈減、則紀錄愈佳、已成正比例、瓦格君現正從減輕體重入手、故其前途之操勝算、可預卜也、

▼…白萍按、第六屆全運會雖有若干新紀錄、然較諸歐洲運動健將之成績、相差尙遠、現在財部既已撥給旅費、准派運動員參加下屆世界運動會、凡有出席資格者、尙希及早苦練也、

大中華橡膠廠股份有限公司

發行所 上海 南京 漢口 廣州 重慶 蕪湖 溫州

各埠車胎行國貨公司國貨商號均有出售

鳴謝五台山本清大師

黃益壽醫師專割包皮過長

▲注意▼ 事實證明 包皮過長之害

本品補氣補血補腦補精兩面俱到且不燥不膩性極和平男女老幼均極相宜凡患氣虛血衰腦弱體弱者服之無不轉弱爲强前後判若兩人

上海太和大藥房發行　各埠分店各大藥房均有出售

背痛乃腎虧最顯明之徵象

背痛乃腎虧之警告以示腎囊急待援助以除血中遺留過多之尿酸、倘不即謀妥治則風濕水腫神經痛腎筋痛頭暈目眩小便諸疾、將接踵而至一生幸福因此掃盡

兜安氏秘製保腎丸專治腎虧所致各症不論輕重同一神效所異者服量之多寡而已每服一次恢復已失之幸福一級其效速而性和故老年人可常服以强腎不但延年益壽且觸事青年之幸福也

各大藥房均有出售

上海兜安氏西藥公司啓

西青籃球開鑼戲 暨南明强雙奏凱

優游尙稱齊整惜場地不熟聯絡欠佳

暨南驍勇之將太多個人技藝尤老練

◇…今晚七時乙組一場甲組一場…◇

東華協興能不能來個旗開得勝

西青籃球會、昨晚首度開賽、觀衆中西夾雜、可得三百餘人、本定有三場比賽、旋因麥令乙對麥爾、臨時因故請求改至十二日下午七時擧行、遂祇有甲乙二場、結果、明强勝約中、四七對三十七、暨南勝優游、四十八對十九、四隊均屬我華人勁旅、樓上樓下球迷、異常興奮、約中自許文華畢業之後、實力大減、且聯絡投籃、均未臻火候純青之地步、明强各個技藝、均甚楚楚可觀、惜有時似乎近于過火、然稍加注意、即不難改邪歸正、而證道成功也、前半時明强即作氣勇邁無前、約中陣線大亂、軍心尤見渙散、竟以八對二五慘敗、後半時漸漸達到熟練之境、你往我來、分庭抗禮、二十二對二十二終了、可惜上半時輸了十有七分、以致總帳收支不能充抵、

明强隊	犯	分	約中隊	犯	分
蔡振業	一	六	劉錫恩	〇	十
溫啓中	一	六	齊咏基	二	十二
吳全路	三	十八	莫　添	〇	六
劉信初	〇	十一	胡其明	〇	二
黃江籌	一	六	李國興	一	〇
總計	六	四七	總計	三	三十

上半時明强二五 約中八

開鑼戲唱罷、甲組人馬登場、人心爲之一振、暨大健兒、黑衣黃字、丰采依然、優游一軍、亦深綠色戰衣、倒也精神抖擻、此場人馬不同、惟賽情則與前大同小異、暨南五虎、老練勇幹、兼而有之、王南珍尙島受訓歸來、手脚越發靈活、韓世忠後人、投籃奇準、果然如三十老娘、怯長補短、家門之內、日進萬金、佐以蔡尹小鄺之流亞、宛如銅山鐵陣、不易破矣、

優游新組成軍、聯絡尙未到化境、美後衛以王才高爲出色、中鋒陸學崇被人監視太苦、與大貓有同病相憐之感、東西健將潘承斌、自投効優游後、曾有不少精美之演、昨在悍將驕兵之暨大陣中、慘藏阿斗、七進七出、爲優游扳轉不少顏色、黑炎在下半時出陣、因對方殺法厲害、無多進展、

鳴笛啓戰、三分來回之後、暨大五將散佈全場、奔馳傳遞、驍勇異常、蔡演雄投石問路、尹貴仁順水推舟、韓振元揚臂作弓、早開紀錄、未幾南珍助君一記、小鄺腕底生花、老韓輕車熟路、再立一功、紀分板上高掛四分、跳球再戰、尹王狠狽爲奸、混入優游後防、老韓埋伏已久、籃下探頭、二度奏效、暨大火勢萬丈、優游方面、雖由梁永禧扳回一點、然盃水車薪、無濟於事、韓振元殺神當道、有投必中、益以尹王等扶手撮脚、立功易如反掌、前半時結束、暨南十八、優游五分、

休息易地後、優游將小黑吳陳鍾和壯其勢、冀稍稍挽回刼運、潘承斌罰分調出、尹貴仁立刻變本加厲、增上二分、蔡演雄一罰、南珍一投、又以二十三對六居前遠甚、潘潘怒髮衝冠、覷一個破綻、搗入紅心、不料禍下大禍、王・尹・韓三將、各得二球、六十一分、節節超前、轉眼之間、三十九對九、崇才二將、力疾從公、始扳回四分、但失多得少、於事何補、最後三分、你來一桃、我贈一李、時間不再、四十八對十九、暨南佔勝、

（附注）籃球新規則、㊀甲方罰球既進後、不再跳中球、以界外球比賽、㊁又進攻隊隊員在擲球區域內、持球不得逾三分鐘、祈各隊員注意勿忘、

暨南隊	分	犯	優游隊	分	犯
尹貴仁鋒	六	一	孫興培鋒	二	一
韓振元鋒	十二	一	程昭源鋒	〇	〇
鄺偉稚中	二	二	麥永麟鋒	一	三
蔡培元中	六	〇	潘承斌中	五	一
蔡演雄衛	二	三	陳學崇衛	四	〇
王南珍衛	十	〇	王才高衛	〇	三
總計	四八	七	陳鍾和衛	〇	〇
			馬□衛	〇	一
			周□衛	七	〇
			總計	十九	八

上半時 暨南十八 優游五 下半時 三十 十四

國際手球第二循環 中華隊漸佔上風

球王朱寬力雪前恥克却克力毫不費力

如明日單打再努力錦標有望健兒勉之

第七屆公展杯國際手球賽、昨日擧行第二循環、共賽五場、中華隊以三對二勝、倘今日之單打仍能佔優、則鈔打賽可不成問題、而穩得本屆錦標、昨賽五場分誌如下、

朱球王 力雪前恥 朱寬之手球與李惠堂之足球、均有球王之稱、第一循環中不幸敗于邵克力、實因抱病登場、有以致之、昨日已恢復健康、故以二對一克服邵克力、而雪前日恥、開賽後即處處佔優、而其角球又爲邵克力之致命傷、時擊時殺、尤具神效、第一局雖爲邵克力所得、然結果終歸朱寬獲勝、

孫家祿 不幸敗北 中華隊孫家祿出戰第三單打、孫之體格極佳、蟬球亦好、於第一循環中對馮斯、極爲裕如、昨戰禮納於第一局中、聲勢甚大、以廿一對十四獲勝、第二局以二分之差見敗、第三局竟蹶不振、左右手之並用亦不能致禮納於死地、結果以二對一敗北、

丁炳耀 一籌莫展 西人隊之薄利利斯、擊球作妙、且纖巧過人、丁炳耀眞不堪爲之一擊、全在薄氏之控制之下、一籌莫展、難得分數、偶有一球之獲得、亦無補於大局、〇對二大敗、

嚴培秋 奮勇異常 嚴培秋曾爲牛皮糖之斯密士所敗、然昨日對來金之賽、卻一改舊觀、奮勇異常、且擊殺亦頗適當、斯密士完全在其掌握之中、故勝來毫不費力、

來金爲寶琦所困 第九單打、孫寶琦出場作戰、來金全爲困、四對廿一、十五對廿一、完全失敗、孫風雲叱咤、勇猛非凡、前次之敗、實屬不幸之故、非戰之罪也、茲將昨賽各局成績及今日秩序分誌於下、

各局成績

第一單打	朱寬	廿一—十	十二—廿一	廿一—十七	邵克力
第三單打	孫家祿	廿一—十四	廿一—廿三	八—廿一	馮斯
第五單打	丁炳耀	十一—廿一	六—廿一		利利斯
第七單打	嚴培秋	廿一—十三	廿一—十五		斯密士
第九單打	寶琦	廿一—四	廿一—十五		來金

今日秩序

第二單打	華誠國對白來滿
第四單打	何順對安極笛
第六單打	蔡壽司對客許納能司
第八單打	黃克藥對歸司登
第十單打	嚴□容對□□

良華 小球隊、今應南洋中學小球隊之約、作友誼比賽、於今日下午二時在本校球場、按南洋健兒技術卓越、實力雄厚、良華亦爲滬上唯一之鐵軍、此時雙方各出奇謀以爭、不致屈於敵手也、

◀尙有體育消息見五六版▶

今日秩序

七時　麥令對司文（乙組）

七時二刻　東華對雷江（甲組）

八時二刻　南星對協興（甲組）

今日女籃球賽

女子籃球年賽、定今日下午二時…

大華標準籃球 七日展幕

四川路中青所主辦之大華標準杯男女籃球賽、已定本月七日開幕、…

友誼籃球賽 優游會戰烏合隊

▽…下午七時在優游會

今日下午七時、優游會迎戰烏合隊於優游籃球房、烏合係昔日在北平師大中鋒張春思所組織、遴選該校現任大夏教練、能征慣戰之勇將組成一軍、實力頗爲雄厚、而優游亦屬不弱、雙方必有激烈之爭、茲錄烏合陣容如左

杜佑　黃和證　方騰　張春思　文啓高　陳兆蘇　謝慶熙

上海籃球委員 六時半開會

上海籃球委員會、定於今晚六時半、假座北四川路西僑青年會、討論本屆會務一切重要事宜、委員凌希陶・張國勛・俞有之・沈昌民・陳昌等、共策進行云、

教會球類比賽成績

本市天主教教會學校擧行之比賽、開始迄今、頗爲緊張、昨日中法對徐匯之甲組足球及小足球賽、本定於下午三時擧行、旋因雨地濕滑、不克擧行、故俟雙方解決後、再行約期補賽云、茲將昨日僅有丙組小球及乒乓賽比賽成績探錄如後、

乙組小球

中法勝正修　五對〇

斯高勝類思　三對〇

丙組小球

中法和正修　一對一

聖芳濟勝啓德　三對〇

斯高和類思　〇對〇

乙組乒乓

中法勝正修　四對三

丙組乒乓

正修勝中法　五對二

品質高尚，氣味芬芳，爲最著名之名牌雪花，常用能消除油光暗氣，使皮膚白嫩，永駐春青！有大小瓶多種，一磅裝瓶本市稱售七角半，可供闔家全年之用，尤爲經濟合算。

五洲大藥房發行　各分店均有出售

一品香雪花霜　資料高貴　美容極品　嫩肌潤膚　除斑去晦　日常採用　化媸爲妍

女教授遺囑僞造

諸姊認爲

▼…張美珍等對胞弟提出反訴……▲

閩侯女子張端珍、中西學問貫通、曾任各大學教授、不幸於本年七月十六日病故、生前發願自勵、攻學不懈、積資甚厚、彌留時因姊妹衆多、預立一遺囑、…一切遺產歸其弟…掌全權受理、…

◇…一病不起…◇ 張韞藩因恐他人反對、故延程修齡律師具狀地方法院、對於其長姊張美珍・林張淑珍・李張婉珍等提起確認遺囑之訴、被告張美珍等則延管耀先律師提出答辯、法院據狀後、曾傳

◇…數度集訊…◇ 認爲有傳證之必要、故未終結、各情已紀前報、昨日上午十一時、由廳庭長特開第一法庭審訊、原被兩造各偕律師相繼到庭、廳庭長向雙方略訊一過、被告律師起稱、被告除答辯、茲又提出反訴、以原告僞造遺囑、依法理應剝奪繼承遺產權利云云、繼據證人林陳淑端女士供、四十七歲、福州人、與原被告兩造

◇…係屬姻親…◇ 且爲同學、問●張端珍臨終時、是否立有遺囑、答●是的、兒有我等四人在場、旋由原告律師起稱、被告張美珍最近曾經致信與王文玉女士及現在到庭之證人林陳淑端、請庭上向之訊問、廳庭長據以訊問林陳淑端、答稱、係張美珍寫信給我、囑我到庭時如何陳述、又

◇…命我簽字…◇ 我不以爲然、不允簽字、所以這封原信交由陳姓表姊妹退回、訊至此、原告律師起稱、王文玉女士現在蘇州景海女學爲教員、張端珍在日時、遭被告等驅逐及如何待遇、渠深知其情、未據張韞藩提出鮑國樑繕寫之筆記一冊、作爲遺囑之佐證、上載張端珍一切經過事實、廳庭長察閱一過、命鮑國樑至案、供稱、浙江人、各被告爲我

◇…妻之姑母…◇ 我妻之父即爲被告之兄、我之所書筆記係記載死者口述經過、爲負責之聲明、我今日到庭、祇知說公話、對於姑母等未免有開罪之處、廳庭長遂諭候再飭傳王文玉等到庭再訊、於是退庭、

被殺少年中四斧

—江灣發現—

昨晨八時許、江灣鎮葉氏路地方、發現被人謀斃之無名男屍一具、該屍年約二十餘歲、身穿灰布短衫、灰布褲、黑布鞋、形似勞工模樣、頭頂與右耳、共有斧傷四處、經江灣警察所警士查見、報告該所長、傳地甲早報法院、下午三時法院派員到場、驗明委係被人砍傷身死、查無家屬、諭令地甲收殮、並飭緝凶究辦、

說公平話　不顧開罪

施小姐復父仇

「春秋所褒許」

（接第六版）

謂父應受國法之誅、而被誅者子不可以私害公、而仇誅者、所謂父不受誅、而子可復仇者、乃謂父不應受誅而被誅者、子則可向誅之者復仇、周官曰、凡復仇者書於士殺者無罪、蓋即復仇者報官、則從其罪之義、

宋王介甫 先生復仇解、謂上不可告、辜罪不常獲之時、有父兄之仇而輒殺之者、君子權其勢恕其情而與之可也、夫被告之父施從濱、係於民國十四年冬、於皖北戰敗被俘後、爲孫傳芳所殺、有當時各地之

報紙可憑（附呈舊報二紙）而亦爲告訴人所不能否認、雖告訴人强辯爲此係戰爭中所常有之事、不得謂爲仇殺、殊不知殺俘爲國際戰爭所不許、況在國內戰爭、豈有殺俘之理、由此觀之、是被告之父施從濱、不應殺而孫傳芳殺之、則被告之痛父惜切、伺隙刺殺孫傳芳、正爲春秋所褒許者、當此

道德凌夷 蔑視孝敬之時、代被告此等捨身殺仇之壯烈行爲眞足以風當世而勵薄俗、即免除其刑、亦不爲過、是被告雖犯殺人之罪、而應請貴院援用刑法第五十九條酌予減輕其刑者一也、關於第二點、查

自首 減輕、爲我國刑法上傳統之政策、查唐律諸犯罪未發而自首者原其罪、其輕罪雖發因首重罪者、免其重罪、即遣人代首者聽、如罪人身自首法云云、刑法第六十二條、所謂對於未發覺之罪自首而受裁判之規定、自應

參酌唐律 以爲解釋、故凡犯罪在官廳未發覺前而親自到官、誠或請人報官、皆爲自首、是不待言、被告於擊斃孫傳芳後、當即擲散傳單、聲明爲父報仇、並請人爲之報警、迨至崗警王化南到來、被告立即聲稱自首並將手鎗及餘彈交出、從容隨警赴局、有偕入東海及崗警王化南之供詞可證、其爲自首、情節顯然、告訴人强辭肇事時、該警察聞鎗聲併趨清修院將該院包圍、施女欲逃不可能、不得謂爲自首云云、

全係讕言 蓋據居士林（即清修院）號房劉恕修及王化南之供詞、初到林者、不過王化南一人、並無包圍居士林之事、且須知被告果有畏罪逃刑之意、則何能散布傳單、且請人爲之報警乎、是又爲應請貴院依照刑法第六十二條、爲法定之減輕其刑者二也、

依 以上辯護意旨、應請貴院對於被告殺人之行爲、適用刑法第六十二條之規定、依自首爲法定減輕之外、尙應酌量減輕其刑、又適用刑法第七十四條、予以緩刑之宣告、以旌孝烈而昭公允、實爲德便、謹上天津地方法院刑一庭公鑒、

▲咪咪集二十一期　上海榮市路十六弄十號元昌廣告公司總經售、發行、咪咪集雜誌、茲已二十一期出版、另售每本二角、預定全年十二期、二元二角、郵寄另加郵費、

注意

惠爾斯公司著名出品

大號及小號

絞盤牌香烟

即大白錫包及小白錫包

售價業已大減

CS-101

徐小圃醫生

已於前日返滬准本月二日起照常服務謹白

懸賞緝拿逃員陳繼範

[illegible]

警告逃女吳秋霖 瓊 即 三寶又韞玉 金妹

[illegible]

交通銀行公告

本行現添發紅色馬圖一元鈔票一種、係以中國實業銀行新版一元券將行名改印發行、與本行原發各版鈔票一律通用、特此公告

最新出版

仿古大字 第三期國學名著之一

玉臺新詠

▼各詩情意纏綿　辭艷句麗　百讀不厭

本書係梁以前之詩歌選集。爲徐孝穆在梁時所編。由吳兆宜箋注。孝穆與庾信齊名。篇章綺麗。世號徐庾體。本書所選詩歌。頗多綺羅脂粉之詞。去古未遠。更富溫柔敦厚之遺。實爲香豔詩之鼻祖。後之習香豔詩者。莫不脫胎於此。

精裝一厚冊　定價國幣九角

半價再打七折　特價三角二分　寄費一角三分

上列特價　十二月底止　過期還價

第三期國學名著

書名	價目
王安石評傳　王臨川全集	特價紙售八角（寄費二角三分）
花間集　絕妙好詞箋	特價三角二分（寄費一角三分）
玉臺新詠	特價三角二分（寄費一角三分）
古文辭類纂	一元二角六分（寄費二角三分）
八賢手札	特價三角二分（寄費一角三分）
美化文學名著叢刊	特價六角三分（寄費一角六分）
文心雕龍　詩品	特價三角二分（寄費一角三分）
史通通釋　文史通義	特價五角三分（寄費一角六分）
十八家詩鈔	一元另八分（寄費二角三分）
鄭板橋全集	特價四角一分（寄費一角三分）
藝林名著叢刊	特價四角九分（寄費一角六分）
蔡中郎全集	特價四角二分（寄費一角六分）

全套十七元半　合購只售五元　寄費八角五分

世界書局

(560)24.11.29.

中華書局股份有限公司召集股東常會廣告

敬啓者茲經本會議決定於本年十二月十五日（星期日）午後二時在上海戈登路北首澳門路四大九號本公司新廠開第二十五次股東常會（一）報告營業狀況（二）報告貸借對照表（三）提議事件（四）照章選舉董事監察人屆時務祈惠臨爲幸入場證請於會期三日前親臨或函知上海哈同路本公司總廠股務課領取通知書如未收到請即函示通訊處如有更改尤盼隨時示知以免郵件有誤再自十一月十六日起至開會日止暫停股票過戶特此布聞

中華書局股份有限公司董事會謹啓

二十四年十一月十五日

(乙438)

財部訓令銀錢業

關於不動產抵押放款

三行格於定章已飭籌設專行　並商請中央銀行速辦重貼現

仰轉知全體同業依定章辦理

本埠訊、財政部昨訓令銀錢業兩同業公會云、據上海市紗業同業公會等呈、爲年關將屆、商業垂危、請擬具目前暫行救濟辦法、仰祈鑒核施行事、案查本年十一月四日鈞部於發布以中央・中國・交通三行紙幣定爲法幣之公告文中、聲明「以上辦法、實爲復興經濟之要圖、並非以運用財政爲目的、即中央銀行之組織、亦將力求改善、以盡銀行之職務、其一般銀行制度、更須改革健全、於穩妥條件之下、設法增加其流動性、俾其資金充裕後、得以供應正當工商企業之需要、並擬增設不動產抵押放款銀行、修正不動產抵押法令、「以謀地產之活潑」是鈞部亦認今日金融之機構、不足以挽救凋敝之市面、使之垂絕而復蘇、故表示於實施新貨幣政策之後、同時卽舉行新經濟政策以補救、工商業於命之餘、所以延頸舉踵、冀其實現者在此、而呼籲訴告欲抒其一得之愚者亦在此、蓋今日在集中準備制度之下、其發行部份之資金、因集中而未能運用、資本部份之資金、因恨而呆滯而未能回籠、故市面通貨反有緊縮之現象、使工商業之周轉益艱、此外則地產呆擱如故、昔日所持以運用之信用籌碼十餘萬萬、幾等廢物、而新近舉辦之信用籌碼、如承兌票據、亦以重貼現制度、並未實施、致金融業未能盡量接受貼現、票據流通之力量仍有限、以上海號稱全國第一市場、而十餘萬萬商籌碼、胥失效用、新籌碼又未誕生、工商業安得不墮入水盡山窮之境、用敢合詞瀝陳危機、籲請實施、並公推聞蘭亭・勞敬修・顧馨一・馬驥良・金潤庠・柯幹臣・諸文綺・駱清華・周邦俊等晉呈請願、仰祈審核、俯如所請、分別轉飭辦理、實爲公便等情、除以所陳困難情形、本部早經鑒及、一年以來、迭經令飭維持、歷屆結帳之際、均得安然渡過、最近施行法幣政策、即爲復興經濟之要圖、施行以來、金融漸見活潑、市面頓有轉機、本部復爲改善銀行金融制度、便利扶助企業發展、現正積極草擬及修正各項金融法規、函請中央銀行依法招收商股、從事改組、俾盡銀行之職責、不動產抵押銀行、亦在積極籌設、並爲活動土地信用、特再呈請行政院轉商立法司法兩院、修正不動產抵押法規、及地產廠基、均得便利押款、同時復商請中央銀行儘速辦理票據重貼現、以利資金流通、與該會等所稱活動舊籌碼、流通新籌碼之意、悉相符合、所稱自以地契轉押者、儘量承做、核與三行定章不合、已飭將不動產抵押放款銀行、尅日籌備成立、以應需要、至關於合行各行莊承受廠基廠產抵押款一節、已轉令銀錢業同業公會轉知各行莊矣、批示該公會等知照外、合亟令仰該公會轉知全體同業、對於廠商以廠基廠產請求押款、應即各依定章辦理、是爲至要、此令、

一中全會開幕

（緊接第六版）

商定議程

主席團於二日晨預備會後、已商定議程、並決定提案審委會各組名單、俟提第一次大會報告後、三日下午各組將開審查會、

[illegible]

出席中委

[illegible]

致開會詞

[illegible]

院長辭呈

一中全會、二十一日[illegible]

商震報告殷逆撤職拿辦

派蘇玉琦接充灤榆專員

◎南京二日中央社電、商震電行政院稱、殷逆背叛國家、逆跡昭著、業經撤職拿辦、所遺灤榆區專員缺、並派蘇玉琦接充、

冀大城縣劣紳與村長發生衝突

劣紳強迫村長贊成自治

◎保定一日中央社電、冀省府據報、冀各縣並無所謂自治運動、惟大城縣三十日因有一部劣紳強迫村長村副簽字贊成自治、致起衝突、雙方各有數人受傷、◎北平二日路透社電、聞星期六日有日人二赴天津東之某村名大王莊（譯音）者、召集村長、對之演講、勸彼等自治、聽衆憤極、群起毆之、聞受重傷、生命難保、此項消息已由中官方面證實、但日當局與華北各報紙皆不宣佈此事、◎南京二日中央社電、據關係方面消息、二十九日有某國人ケ步武雄者、率領該國人十餘名、均內着黃呢軍衣、暗帶手鎗、外罩便服、先至靜海縣之獨流鎮、沿河測量、集合鄉愚演說僞組織如何好、南京政府如何不好、誘鄉民參加自治運動、迫令鄉長等在其所持冊上簽字蓋章、旋至大城縣之王口鎮、舉動亦同、同時大城縣亦有某國便衣隊在該縣鄉村脅迫鄉長等簽字實行自治情事、又二十八日有某國軍人尾田中尉等二十餘人、由石門抵元氏縣附近之牛家樓村、亦有測繪地形模樣、日播放無線電、與南來北飛之該國偵察機打旗語、旋回石門、又二十九日、青縣亦有某國軍人二十餘名、在城東南辛莊地方調查本地有無保衛團、並放出藍色信鴿一隻、刻各地方當局正一面嚴密監視保護、一面勸其勿來內地、速回租界、

西安大雪嚴寒

◎西安二日電、西安二日晨又降雪、厚約三寸、氣候寒、

手織機

紈絝婦女界必備品　簡捷　國貨利器　十大特色

[illegible]

上海市政府特給獎狀

[illegible]

時報館　華美煙公司　聯合啓事

前爲提倡國煙・發揚文化起見・舉行紅藍買司干香煙空聽空売掉閱時報辦法・吸戶參加者極爲踴躍・茲爲送戶過多・手續太覺麻煩・故自本年十二月十日止・紅藍買司干一律取銷送報辦法・欲掉報者請從速於限期前掉換・特此啓事希各注意爲荷

顏柳歐趙四家習字帖

孩童蒙習字選帖最宜審慎、倘若開始不得其法、那就會走入歧途、永遠不會成功、有正書局是最初創辦書畫的第一家、現在有鑒於孩童初習爲字之重要、特將顏柳歐趙四大書家之字、擇其佳者、編製習字帖、自描紅起至模本臨本止、筆法由淺入深、循序前進、使初學易於了解、易於入門、學生可隨意旨所近、擇其一種、專心學之、將來不能將字學好、此爲有正書局費了無數心力而稱破天荒而組織成功的、價尤爲低廉、使學生易於購買、這可算是從來未有的創舉、價目如下、四家習字帖每種各六冊、每冊售價五分、合購廿四冊祇收大洋一元、外埠酌加郵費免收

上海望平街　南京太平街　有正書局啓

郵政儲金匯業局保險處辦事員筆試揭曉

（一）及格者共三十六人、姓名如下、[illegible]（二）及格人員、定於本月五日上午九時至交通部口試、[illegible]

郵政儲金匯業局開辦簡易人壽保險通告

本局奉令籌備國營簡易人壽保險業務業已就緒茲定於十二月二日在本局及南京分局十二月十日在漢口分局正式開幕特此通告

局址　上海福州路五十三號　南京分局　南京大行宮　漢口分局　漢口阜昌街